„Tîrgu Mureş – oraş al armoniei, nu al conflictelor!”*

Stimaţi târgumureşeni,

În dialogul cu dumneavoastră încerc, ca de fiecare dată, să situez în prim plan problemele de strategie ale oraşului, proiecţia lui în etapa istorică pe care o parcurgem, să vă atrag pe toţi pentru a fi uniţi într-o echipă ce va construi viitorul Tîrgu Mureşului.

Încă de la începutul anului 2013, prioritătile au constat în **gândirea unor strategii şi pregătirea unor proiecte cu caracter regional, pentru accesarea fondurilor europene aferente perioadei 2014-2020.** Timpul trece şi ştiam că vor fi piedici, din cauza legislaţiei şi lipsei unor clarificări patrimoniale. Experţi ai Comisiei Europene au semnalat, de altfel, că România duce lipsă de strategii. Nu vreau să învinuiesc pe nimeni, dar pot fi uşor identificate instituţiile pe care nu le-a interesat şi care nu au centralizat iniţiativele locale spre a fi transmise ministerelor, astfel ca acestea să întocmească şi să prezinte Uniunii Europene o strategie coerentă, viabilă.

Vor fi alocate fonduri importante, sume uriaşe, capabile să scoată un oraş sau o zonă din izolare şi să înlăture, într-o perioadă scurtă, decalajele dintre noi şi lumea civilizată. Este o perspectivă de care suntem datori să profităm, printr-o viziune coerentă, prin programe bine gândite şi pe termen lung.

Vă prezint, pe scurt, proiectele ce interesează dezvoltarea regională. Realizarea lor presupune colaborarea cu administraţiile locale din zona periurbană, precum şi cu cele ale judeţelor învecinate. În spatele acestor iniţiative stau sute de ore de discuţii, zeci de întâlniri - de multe ori fără a se lua o decizie, pentru că foarte multe depind încă de o serie de instituţii care, aparent, nu au nicio legătură cu administraţia locală; în esenţă însă contează foarte mult, prin blocajele, tergiversările, condiţionările impuse.

Unirea tuturor universităţilor şi crearea campusului universitar, a unui consorţiu universitar puternic, româno-maghiar, cu deschiderea şi completarea asigurate printr-o universitate tehnică pot**,** într-adevăr,să ne creeze statutul de oraş universitar important, un centru care să reziste într-o lume concurenţială. Să nu uităm că ne luptăm cu Iaşul, cu Clujul, cu Bucureştiul, cu Timişoara – centre universitare cu renume, iar într-o lume concurenţială este clar că trebuie să te lupţi pentru a rămâne în rândul elitelor. Sigur, decizia aparţine conducerilor respective. Am avut 4-5 întâlniri şi, în particular, toţi mi-au spus că ar fi onoraţi de o asemenea propunere, dar aici trebuie să se implice oraşul, judeţul, întregul mediu universitar, nemaivorbind de luarea la cunoştinţă şi de către minister. Din păcate, unii privesc cu detaşare, timpul zboară şi asistăm la o perioadă dificilă în viaţa fiecărei universităţi, cu sincope, cu căderi; copiii se reorientează, iau în considerare alte posibilităţi. Or, dacă nu le poţi asigura locul tău, sigur şi stabil, devii, practic, vulnerabil.

Centrul de Informatică medicală şi Dezvoltare IT, cu un super computer de mare performanţă, proiect care a stârnit atâta zbatere şi dezbatere în Consiliul Local, s-a soldat cu decizia ciudată şi stupidă a consilierilor de a ataca în instanţă iniţiativa primăriei. Acest lucru spune tot despre lumea în care trăim şi despre primitivismul care îi domină pe unii care, înainte de toate, aşează interesul politic. Dezvoltarea acestui centru ne face să ne situăm în elite. Faptul că în România, sau în această parte a Europei, avem un asemenea centru înseamnă o emulaţie în cercetare, înseamnă prezenţa continuă la Tîrgu Mureş a unor cercetători de înaltă clasă, o pepinieră şi un suport extraordinar pentru mediul universitar. Aici, şi nu în altă parte trebuie căutată vocaţia Tîrgu Mureşului, viitorul său într-un mediu universitar, folosind cu inteligenţă şi prezenţa maghiarilor, ca o discriminare pozitivă. Oraşul trebuie să dispună însă de suficientă forţă pentru a susţine un asemenea proiect. Să nu surprindă pe nimeni, dar tocmai de aceea a şi fost gândită **unirea Tîrgu Mureşului cu 8 comunităţi din jur: pentru a creşte din punct de vedere patrimonial (aproape de 5 ori), dar şi demografic,** fiindcă nu este puţin lucru să dispui de suportul material pentru a susţine mediul universitar,

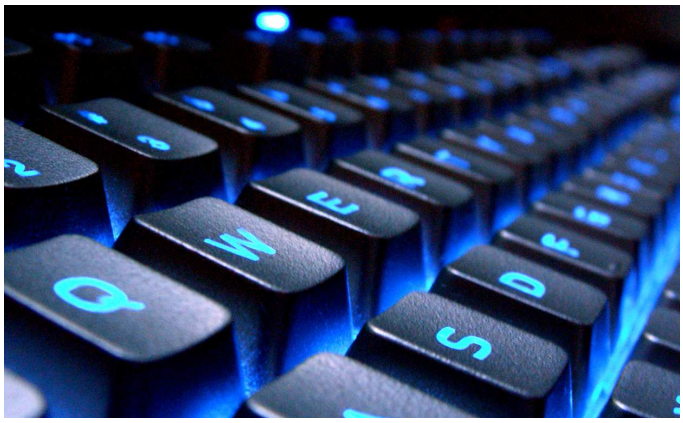

cultural, aeroportul etc., cu alte cuvinte, întregul potenţial pe care ţi-l conferă **un oraş mare, puternic, printre primele din România.**

În spatele acestor eforturi a stat dialogul cu toate categoriile profesionale. Am insistat asupra **zonei metropolitane**, domeniu în care nu s-a întâmplat nimic, **ambiţia ciudată şi de neînţeles a Consiliului Judeţean blocând, de peste 10 ani, acest proiect vital pentru Tîrgu Mureş.**

După cum vedeţi, pericolul cel mai mare în realizarea acestor obiective şi a unui proiect coerent de dezvoltare a oraşului nu trebuie căutat în exteriorul României, ci în interior, în fapte şi atitudini care îţi creează un sentiment extrem de neplăcut, vecin cu revolta.

Vă este cunoscut că, încă **în 2011, am obţinut acordul Ministerului Transporturilor pentru mutarea liniei CFR.** Poziţia sa actuală creează mari prejudicii în circulaţie, constituind realmente un mare obstacol pentru oraş.

Împreună cu administraţia locală din Reghin am propus un proiect vizând crearea unei căi feroviare rapide pe traseul Reghin-Ungheni- Aeroport, care să treacă prin Tîrgu Mureş, iar actuala cale ferată să fie mutată pe malul stâng al Mureşului. Să nu surprindă pe nimeni, este o banalitate ce vă spun, şi poate verifica oricine: linia ferată este neelectrificată şi, în afara unui terasament de cale ferată, nu presupune vreo altă investiţie. Este un proiect realizabil prin fonduri europene, un proiect regional – beneficiari fiind călătorii care vor veni până la Reghin din Bistriţa, Harghita, şi, parţial din Cluj, şi care, în maximum 20 de minute, vor ajunge de la Reghin la aeroport.

Gândite şi puse într-o coerenţă regională, in interesul comunităţilor locale, aceste proiecte vor servi, concomitent, interesele Tîrgu Mureşului, corectând o serie de neajunsuri în traficul oraşului: realizarea unei super străzi

pe traseul Sângeorgiu de Mureş- Ungheni, un „sistem de fugă” care să străbată oraşul ar reprezenta o mare degajare a traficului urban.

Pe parcursul anului 2013 am lucrat la identificarea posibilităţilor de **amplasare a trei poduri peste râul Mureş, din care unul în oraş.** Aţi văzut câte discuţii şi dispute cu ONG- urile a iscat această iniţiativă. Aţi văzut ciudăţenia că oameni din alte zone ale oraşului, pe care, în fond nu-i interesează problema, pur şi simplu îşi bat joc de cetăţenii din cartierul Unirii şi nu numai. Practic, este vorba de întregul areal periurban - Sântana- Voiniceni – Nazna - spre Pănet, adică toată zona în care oamenii sunt interesaţi să vină în oraş, noi neavând la ora actuală decât două poduri peste Mureş, unul fiind aproape în fază de epuizare.

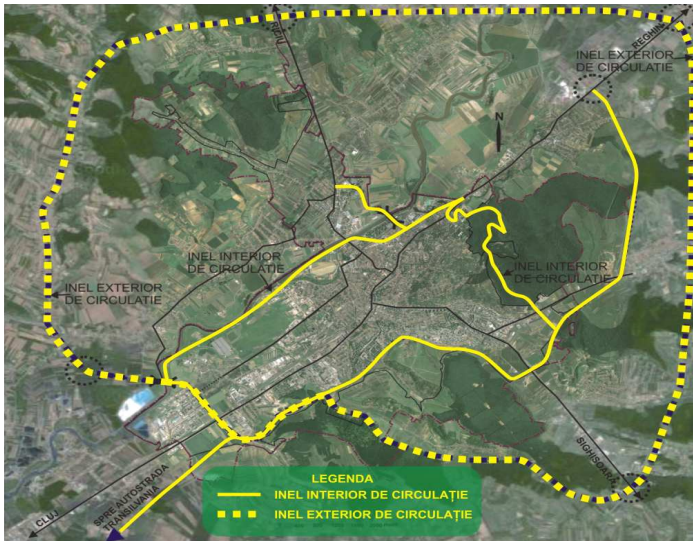

O intensă activitate s-a axat pe tema **susţinerii Spitalului Regional,** alături de proiectele în completare privind sprijinirea Universităţii de Medicină şi Farmacie. Felicit conducerea actuală pentru că încearcă să ridice UMF la standardele la care a fost odată, să stăpânească şi să corecteze zona conflictuală pe care, din păcate, politicienii o întreţin. Spitalul Regional este, absolut, o necesitate pentru că trebuie să ne menţinem în elita medicală, aşa cum am fost obişnuiţi, şi pentru că acest areal al ştiinţelor medicale trebuie să rămână una din vocaţiile pe care să le perpetuăm în acest oraş. Nu este simplu să dialoghezi cu directorii, cu profesorii, cu şefii de clinici, cu medici rezidenţi. Să nu credeţi că argumentaţiile, negocierile, prezentarea proiectelor în care vrei să fii partener cu aceste categorii profesionale sunt uşoare sau că se reduc doar la simple enunţuri.

Au mai fost discuţii cu reprezentanţi ai mediului turistic, de afaceri, sportiv, pentru gândirea unor strategii adiacente. Ştiţi că Tîrgu Mureşul are în vedere **crearea unui Centru Regional Sportiv, cu perspective de a deveni un centru olimpic.** Beneficiem de marele avantaj al poziţiei noastre geografice, de care trebuie să profităm, transformând toată zona destinată – bucla Mureşului până în amonte de Sângeorz - într-o extinsă zonă metropolitană, sportivă. Aceasta va însemna o emulaţie pe linie de sport la Tîrgu Mureş – turnee, competiţii, sporturi individuale şi de echipă, cu alte cuvinte - sănătate şi viziune.

Fiindcă dacă ne uităm la modul în care poţi „să scoţi un oraş în lume”, vedem că România este cunoscută în primul rând, datorită sportivilor şi, din păcate, foarte rar datorită politicienilor. Este un aspect care trebuie speculat şi, adiacent unui mare centru sportiv să avem şi **un centru de agrement** pe măsură. El există la Tîrgu Mureş, dar trebuie extins, pentru că în momentul în care lucrurile merg bine, te gândeşti cum să le faci să meargă şi mai bine. Preconizăm un centru e agrement care să cuprindă, pe lângă viitorul aerodrom, şi terenuri de golf, parc şi cabană cinegetică, circuit auto, adică un tot unitar, loc ideal pentru recreere, pentru evenimente sportive, turistice şi de agrement. Este un proiect ce poate fi realizat din fonduri europene, printr-o abordare coerentă, integratoare. Aceste proiecte sunt analizate şi discutate în cercurile profesionale şi, de bună seamă, ele sunt agreate. Câte despre imobilele sportive prevăzute, activele mari care vin să acopere ceea ce v-am detaliat privitor la centrul sportiv, vă asigur că nu sunt deloc puţine.

În domeniul **turismului,** am elaborat un proiect de anvergură, în urma dialogului pe care l-am avut cu reprezentanţii administraţiilor locale din Alba Iulia, Sighişoara, Braşov, Bistriţa. În toate aceste oraşe au fost adoptate Hotărâri ale consiliilor locale privind **dezvoltarea circuitului Dracula.** Este un lucru de speculat cu maxim interes pentru că ne preocupă nu numai din punct de vedere al mediului de afaceri din Tîrgu Mureş care se ocupă cu turismul, ci reprezintă şi o cale de valorificare a Aeroportului şi de folosire inteligentă a autostrăzilor.

Aţi văzut anunţurile ciudate ale unor miniştri: unii fac autostrăzi, alţii nu fac autostrăzi sau modifică trasee de la o zi la alta, după criterii doar de ei ştiute. Aproape că s-a ajuns la o conducere prin umilinţă: dacă vreau, îţi dau, dacă nu vreau, nu primeşti nimic. Dată fiind această stare de incertitudine, se impune, urgent găsirea unor alternative. Am solicitat discutarea, neîntârziat, a unei colaborări între Tîrgu Mureş şi Sibiu, respectiv Cluj, pentru a dezvolta **super străzi** (tot din fondurile regionale), în scopul realizării unor legături foarte rapide (Râciu – Cluj, respectiv Târnăveni – Mediaş – Sibiu), încât să ne putem lega, urgent, de aeroporturi, fiindcă vedem că de aeroportul din Tîrgu Mureş nu se ocupă nimeni şi e lăsat de izbelişte, ceea ce va duce la o uriaşă izolare a oraşului. Or, gândiţi-vă ce înseamnă un oraş universitar, un centru de elită în mediu educaţional, sportiv şi de afaceri, cu un aeroport în paragină. Este una din marile erori care trebuie corectate printr-o intervenţie rapidă a Consiliului Judeţean.

O preocupare constantă a constituit-o **calitatea vieţii.** Drumurile ocolitoare, inelul mare şi inelul mic de circulaţie (menite a scoate noxele din oraş), de asemenea câştigarea unor arealuri patrimoniale importante destinate mediului de afaceri, toate acestea pot fi închegate într-un proiect coerent, de anvergură, realizabil prin accesarea de fonduri europene. **Oraşul, însă, nu poate fi prezentat într-o proiecţie regională decât dacă el devine capitală!** Aduceţi-vă aminte câte dezbateri, câte întâlniri am avut pe această temă! Un an

de zile am vorbit, aproape obsedant, de **Tîrgu Mureş – capitală regională**, ca să ne menţinem locul şi rolul ce ni se cuvin într-o Europă a regiunilor!

În privinţa **proiectelor de utilitate publică** , în prim plan a fost **abordarea complexului Răstoliţa,** astfel încât să devină punctul esenţial de alimentare pentru aproximativ jumătate din judeţ, asigurând necesităţile de apă pentru Reghin, Iernut, Luduş, Tîrgu Mureş şi zona adiacentă.

De Răstoliţa mi-am legat numele încă din 1997, când lucrarea era, practic, închisă. În timp, discutând cu specialişti în domeniu, am înţeles importanţa acestui obiectiv, mi-am dat seama că o treime din populaţia judeţului bea apă de proastă calitate. Acum, din fericire, avem o uzină de apă foarte bună dar procesăm apă proastă. **Lucrarea de la Răstoliţa, care este gata, dar abandonată în mod iresponsabil, poate fi inclusă într-un proiect regional complex, cu cei din Cluj şi cei din Bistriţa. Proiectul de lucrare publică ar putea fi cuplat cu unul energetic, întrucât, prin cădere de 200 m diferenţă de nivel, apa ar putea fi procesată şi din punct de vedere energetic.**

Conchizând, anul 2013 a fost marcat de efortul de a ne face temele din timp în ceea ce înseamnă proiectele regionale. ***Din păcate, dialogul a lipsit cu desăvârşire. Scrisorile, sesizările şi propunerile noastre către ministere au rămas fără răspuns. De sprijin din partea vreunui ministru nici nu a fost vorba. Mai curând am primit răspuns de la comisari europeni sau de la directori ai unor cabinete ministeriale ale unor comisii europene decât de la Bucureşti.***

Cu toate acestea, eforturile noastre în elaborarea de proiecte regionale cu finanţare din fonduri europene vor continua. Sunt în dialog şi sper să obţinem un astfel de proiect în problema locuinţelor pentru ţigani. S-a văzut ce „roade” a dat „implicarea” ONG-urilor. Toată lumea spune că s-au cheltuit o groază de bani, dar noi n-am văzut nimic, şi *nu cred că există vreun oraş în România care să se poată lăuda că a făcut pentru ţigani ce am făcut noi.*

Pe lângă activităţile cotidiene în ceea ce înseamnă infrastructură, reabilitarea drumurilor, a cartierelor, curăţenie etc., **am rezolvat, la timp şi fără sincope, problema centralelor termice la şcolile din oraş,** în urma falimentului Energomur, preocupându-ne, în mod deosebit, de extinderea grădiniţelor şi creşelor în cartierele de tineri ale oraşului.

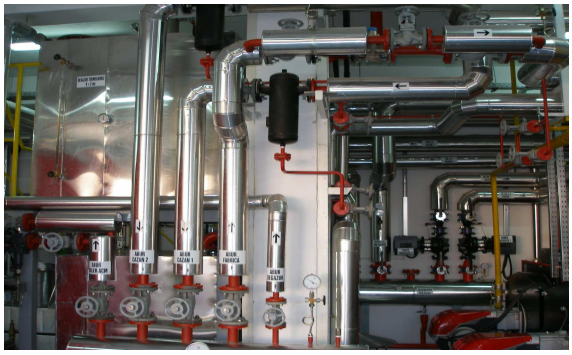

Într-o lume care se mişcă foarte repede, trebuie să oferi încredere în potenţialul oraşului tău, să le dai

posibilitatea oamenilor să aibă o viziune de stabilitate şi speranţă. Locul târgumureşenilor, al copiilor şi al nepoţilor lor este la Tîrgu Mureş. Ei trebuie să ştie că aici, şi nu în altă parte, se pot realiza din punct de vedere profesional şi personal, să aibă încredere că oraşul va fi unul cu parcurs ascendent şi situat, mereu, în elite, chiar dacă, din păcate, spaţiul public este ocupat de isterii şi izmeneli ieftine care ne vor costa dacă, deja, nu ne-au costat foarte mult.

Dorin Florea,
Primarul Municipiului Tîrgu Mureş

Acest moto va figura pe toate documentele emise de Primăria Tîrgu Mureş. Decizia are la bază şi reflectă preocuparea de a păstra oraşul în sfera dialogului constructiv, al stabilităţii şi concordiei, de a descuraja şi înlătura tentaţia de a fi prezentat ca o zonă conflictuală permanentă.

Raportul de activitate al primarului Municipiului Tîrgu Mureş pe anul 2013 este publicat integral pe site-ul instituţiei, www.tirgumures.ro

RAPORTUL DE ACTIVITATE AL PRIMARULUI MUNICIPIULUI TÎRGU MUREŞ PE ANUL 2013

Proiecte europene finalizate, în valoare de 20 de milioane de euro

Preocuparea majoră şi imediată a Municipiului Tîrgu-Mureş o reprezintă finalizarea cu succes a proiectelor aflate în implementare, ale căror contracte de finanţare au fost semnate în 2009-2011, dar şi pregătirea portofoliului de proiecte pentru următoarea perioadă de finanţare.

În cursul anului 2013, activitatea Serviciului Proiecte cu Finanţare Internaţională s-a axat în principal pe două coordonate majore: perioada de programare a fondurilor europene 2007-2013; perioada de programare a fondurilor europene 2014-2020.

S-au aflat în derulare 7 proiecte aferente contractelor de finanţare semnate la nivelul perioadei 2009-2013 în valoare totală de 59,7 milioane de Euro; au fost finalizate în cursul anului 2013 un număr de 5 proiecte în valoare totală de aproximativ 20,3 milioane euro; au fost elaborate şi depuse 5 proiecte.

Se află în faza de evaluare 3 proiecte de „Reabilitare termică a blocurilor de locuinţe în municipiul Tîrgu-Mureş” în valoare totală de 38.446.208 lei; Proiectul „Creare stradă de legătură între strada Livezeni şi Spitalul Judeţean de Urgenţă Mureş” în valoare totală de 45.301.816 lei; Proiectul „Centru de Informare şi Promovare Turistică – Tîrgu-Mureş” în valoare totală de 294.798 lei.

Pentru perioada 2014-2020 obiectivul nostru major este să se răspundă nevoilor specifice de dezvoltare a municipiului Tîrgu-Mureş. În activitatea de identificare şi pregătire a portofoliului de proiecte pentru următorul exerciţiu financiar s-a avut în vedere ideile de proiecte întocmindu-se 25 de fişe de proiecte pe domeniile de transport, mediu şi schimbări climatice, competitivitate şi eficienţă energetică, tehnologia informaţională şi comunicaţii, educaţie, sprijinirea afacerilor, infrastructura socială şi turism.

Totodată, am colaborat cu Agenţia de Dezvoltare Regională - Centru pentru elaborarea Strategiei de dezvoltare a regiunii pentru perioada 2014-2020.

PROIECTE AFLATE ÎN IMPLEMENTARE ÎN ANUL 2013

1. REAMENAJARE ŞI CONSERVARE CETATEA TÎRGU-MUREŞ

Partener: Ministerul Dezvoltării Regionale şi Turismului
Axa prioritară 5. Dezvoltarea durabilă şi promovarea turismului**,** Domeniul: 5.1. Restaurarea şi valorificarea durabilă a patrimoniului cultural, precum şi crearea/modernizarea infrastructurilor conexe . Valoare totală: 29.220.376,70 lei. Grant: 21.705.285,15 lei
Proiectul prevede reamenajarea a 7 bastioane şi 4 clădiri, căi de acces pietonale, platforme interioare, piaţa cetăţii pentru crearea spatii multifuncţionale: Centru de conferinţe, Casa Căsătoriilor, Spaţii muzeistice şi arheologice, Centru de tineret, săli de conferinţe, expoziţii

2. MODERNIZARE REŢEA STRADALĂ ÎN MUNICIPIUL TÎRGU-MUREŞ – TRANŞA I

Partener: Ministerul Dezvoltării Regionale şi Turismului
Axa prioritară 1: Sprijinirea dezvoltării durabile a oraşelor-potenţiali poli de creştere, Domeniul 1.1. Planuri integrate de dezvoltare urbană. Valoarea totală: 33.547.611,96 lei. Grant : 32.876.659,72 lei.
Proiectul prevede creşterea calităţii vieţii în municipiul Tîrgu-Mureş prin reabilitarea a 19 străzi existente din municipiu

3. MODERNIZARE REŢEA STRADALĂ ÎN MUNICIPIUL TÎRGU-MUREŞ–TRANŞA II

Partener: Ministerul Dezvoltării Regionale şi Turismului
Axa prioritară 1: Sprijinirea dezvoltării durabile a oraşelor-potenţiali poli de creştere, Domeniul 1.1. Planuri integrate de dezvoltare urbană. Valoarea totală: 40.384.002,80 lei. Grant:31.839.335,64 lei
Proiectul prevede creşterea calităţii vieţii în municipiul Tîrgu-Mureş prin reabilitarea a 32 străzi existente din municipiu precum şi a reabilitării reţelei de alimentare cu apă de pe 27 de străzi din municipiu din cele 32 cuprinse in acest proiect.

PRECIZARE: proiectul „Modernizare reţea stradală în municipiul Tîrgu-Mureş – Tranşa I”, proiectul „Modernizare reţea stradală în municipiul Tîrgu-Mureş – Tranşa II” şi proiectul „Sistem de monitorizare pentru siguranţa populaţiei” sunt incluse în *Planul Integrat de Dezvoltare Urbană.*

4. MODERNIZARE ŞI REAMENAJARE SPAŢII PUBLICE DE AGREMENT PLATOUL CORNEŞTI

Partener: Ministerul Dezvoltării Regionale şi Turismului
Axa prioritară: 5. Dezvoltarea durabilă şi promovarea turismului**,** Domeniul: 5.1 Restaurarea şi valorificarea durabilă a patrimoniului cultural, precum şi crearea/modernizarea infrastructurilor conexe. Valoare totală: 14.095.173,04 lei.
Grant: 5.000.997,83 lei.
Proiectul prevede diversificarea posibilităţilor de petrecere a timpului liber, reamenajarea teatrului de vară, reconsiderarea traseului cu trenuleţul, amenajarea zonelor pentru diferite activităţi sportive, reabilitarea traseelor pietonale şi carosabile existente, amenajarea de parcări ecologice.

5. TÎRGU-MUREŞ - ORAŞ DIGITAL EUROPEAN

Partener: Ministerul comunicaţiilor şi societăţii informaţionale
Axa prioritară: 3. Tehnologia Informaţiei şi comunicaţiilor pentru sectoarele privat şi public, Domeniul: 3.2. Dezvoltarea şi eficientizarea serviciilor publice electronice. Valoare totală: 1.292.080 lei. Grant:1.021.160 lei.
Proiectul prevede crearea unui sistem informatic integrat care vizează dezvoltarea programului de servicii on-line dintre administraţia publică locală – cetăţeni – servicii deconcentrate – mediul de afaceri.

6. REABILITARE SIT POLUAT ISTORIC IAZ BATAL DE DEŞEURI 30 HA – TÎRGU-MUREŞ

Partener: Ministerul Mediului şi Pădurilor
Axa prioritară: „ Dezvoltarea sistemelor de management integrat al deşeurilor şi reabilitarea siturilor contaminate istoric” , Domeniul: 2 „Reabilitarea zonelor poluate istoric”. Valoare totală : 135.416.834 lei. Grant: 107.370.534 lei.
Proiectul prevede remedierea sitului poluat istoric al iazului batal de 30 ha, de pe malul drept al râului Mureş.

7. **PARCURI NOI ÎN MUNICIPIUL TÎRGU-MUREŞ: Aleea Carpaţi, Aleea Haţeg şi Aleea Vrancea**

Partener: Ministerul Mediului şi Pădurilor
Valoare totală: 1.182.652,00 lei (inclusiv TVA). Grant: 1.062.652,00 lei.
Proiectul prevede creşterea suprafeţelor spaţiilor verzi în municipiul Tîrgu-Mureş prin înfiinţarea/amenajarea a 3 parcuri. Investiţiile propuse constau în construirea unor obiecte de joacă şi odihnă cuprinzând: complex de joacă, leagăn, balansoar, bănci, coşuri de gunoi, lampadare, groapă de nisip, foişor de lemn etc., precum şi amenajarea terenului. (**SERVICIUL PROIECTE CU FINANŢARE INTERNAŢIONALĂ)**

Tîrgu Mureş – Oraş Digital European

În 2013 au fost finalizate proiecte majore asumate de municipalitate:

1. „TÎRGU MUREŞ - ORAŞ DIGITAL EUROPEAN", proiect cu finanţare externă.

Obiectivul general îl constituie eficientizarea serviciilor publice furnizate de către Municipiul Tîrgu Mureş şi promovarea interacţiunii dintre instituţie, cetăţeni, serviciile publice deconcentrate, administraţie publică locală şi mediu de afaceri prin intermediul TIC.

Obiectivele specifice: 1. **Modernizarea şi eficientizarea activităţilor interne ale primăriei,** care stau la baza furnizării de servicii publice electronice prin informatizarea sistemelor. Fluxurile de lucru implementate în cadrul acestui proiect contribuie la dezvoltarea şi eficientizarea activităţii primăriei prin: sistem interactiv grafic pentru management în administraţie; aplicaţie de stare civila care gestionează evidenţa naşterilor, căsătoriilor, deceselor împreună cu menţiunile aferente; registrul agricol destinat gestionării unitare şi complete a terenurilor pe categorii de folosinţă şi a inventarului fiecărei gospodării agricole; gestionarea derulării proiectelor care au ca scop realizarea obiectivelor investiţiilor respectiv a achiziţiilor aferente acestora etc. 2. **Punerea la dispoziţia cetăţenilor şi a mediului de afaceri a serviciilor publice** prin

dezvoltarea unor servicii noi şi încurajarea inovaţiei prin crearea unui sistem integrat de gestionare şi colectare a taxelor şi impozitelor locale dezvoltat în conformitate cu normele în vigoare; plata taxelor si impozitelor locale prin card bancar; 3.**Sporirea confortului comunităţii locale** prin: reducerea considerabilă a măsurilor şi efectelor birocraţiei şi stimularea democraţiei participative, prin posibilităţile nelimitate şi reduse din punct de vedere costuri de consultare a cetăţenilor, mediului privat şi altor categorii de persoane.

2. EPIC reprezintă Platforma Europeana pentru Oraşe Digitale (European Platform for Intelligent Cities), un proiect generat de Bloomers Consulting cu ocazia Global Forum 2009.

Proiectul a fost continuat de un consorţiu internaţional din care urmau să facă parte Bruxelles, Manchester, Issy-Les-Moulineaux şi Tîrgu Mureş. Scopul este accesarea de fonduri nerambursabile pentru modernizarea serviciilor publice din aceste oraşe. Module componente: „Găseşte o locuinţă", „Descoperă Tîrgu-Mureş", „Smart energy".

Coordonat de de IBBT iLabs Brussels şi finanţat de Comisia Europeană prin programul Cadrul de Competitivitate şi Inovaţie, proiectul EPIC îşi propune să devină o platformă pentru schimbul de informaţie şi modele de lucru între oraşele digitale europene. Platforma EPIC va combina astfel "cloud computing" (oferirea de putere de calcul ca serviciu comun tuturor celor conectaţi la o anumită reţea) cu experienţa oraşelor digitale şi cu expertiza dobândită de centrele numite "living lab"(oraşe sau centre în care se pun la comun informaţiile obţinute prin cercetare şi inovaţie, pentru a obţine descoperiri noi). Prin „cloud computing", aplicaţiile dezvoltate în oraşele digitale vor putea fi folosite de orice oraş european care adera la EPIC, iar Tîrgu Mureş care a intrat deja în acest proiect beneficiază de expertiza celorlalte trei oraşe.

Astfel, Tîrgu Mureş poate deveni primul oraş de tip „living lab" din România şi îşi va putea atinge întregul potenţial de creştere economică şi dezvoltare.

Contribuţia noastră a constat din culegerea şi furnizarea datelor – Back Office, prin servicii web. În luna februarie 2013, proiectul a intrat în faza de testare iar finalizarea s-a realizat în luna august-septembrie 2013. Testarea a fost efectuată în două etape, de un număr de 300 persoane. Feedbackul a fost realizat prin intervievarea a 50 persoane din diverse domenii de activitate.

Pe sectorul **proiecte iniţiate de Municipiul Tîrgu Mureş,** serviciul a coordonat şi gestionat elaborarea şi avizarea documentaţiei de urbanism "Actualizare Plan Urbanistic General"adusă la faza preliminară aprobată şi avizată parţial; a fost elaborat "Plan Urbanistic Zonal- reconformare zonă pentru dotări şi echipamente publice de interes municipal si supramunicipal, str. Călăraşilor, nr.107" cu regulamentul local de urbanism aferent, precum şi proiectul regulamentului local de publicitate al municipiului Târgu Mureş, conform regulament ce va supus aprobării Consiliului Local Municipal. De

asemenea, a fost supus spre aprobare modificarea şi completarea Hotărârii Consiliului Local Municipal nr. 212 din 24 iunie 2010 referitoare la încadrarea străzilor din intravilanul municipiului Tîrgu Mureş în zone de interes urban, în vederea stabilirii impozitelor pe clădiri şi terenuri.

Pe sectorul **documentaţii de urbanism iniţiate de investitori privaţi,** au fost promovate spre aprobarea Consiliului Local 16 PUD-uri şi 10 PUZ-uri şi au fost organizate 6 dezbateri publice pentru consultarea cetăţenilor.

Obiectivele majore pentru anul în curs sunt: continuarea lucrării „Cadastrul Imobiliar-Edilitar", definitivarea documentaţiei de urbanism "Actualizare Plan Urbanistic General"; Plan Urbanistic Zonal – zona centrală; Studiu de fezabilitate şi proiect tehnic « Reamenajare Pieţe Centrale»;PUZ- cartier rezidenţial Unirii; organizare atelier urban de peisagistică pentru amenajare spaţii publice.

La secţiunea „Informatică" s-**a continuat întreţinerea paginii web a Municipiului Tîrgu-Mureş, cu informaţii noi, anunţuri, publicaţii, comunicate de presă, dezbateri publice, activitatea consilierilor locali, declaraţii de avere etc., adăugându-se module şi secţiuni noi: plata online a taxelor şi impozitelor locale, servicii online: dezbateri online, formulare online, reactualizarea actelor necesare şi formularelor tipizate, actualizarea informaţiilor legate de direcţiile şi serviciile din cadrul instituţiei.**

S-a actualizat şi operat Registrul Electoral Naţional cu informaţii despre persoanele decedate şi actualizare liste persoane pe secţii de votare.

S-a continuat implementarea şi îmbunătăţirea următoarelor proiecte cu finanţare externă din cadrul departamentului informatică: **„Modernizarea şi eficientizarea serviciilor publice în folosul cetăţenilor din Municipiul Tîrgu-Mureş " – CIC.** Aplicaţia fiind completată cu introducerea unor module noi (Asociaţii de proprietari, Hotărâri Consiliu Local - cu secţiunea pentru HCL traduse în limba maghiară -, Stare civilă ș.a.); **„Eficientizarea duratei livrării serviciilor publice prin soluţii geospaţiale pentru urbanism – Municipiul Tîrgu-Mureş" – GIS. (s**-au importat şi actualizat informaţii legate de străzi şi numere poştale, cod poştal şi zone fiscale şi s-au introdus în baze de date noile Unitaţi Administrativ Teritoriale); „**Dezvoltarea şi creşterea eficienţei serviciilor publice electronice în Municipiul Tîrgu-Mureş" – TIC.**

Aceste aplicaţii au fost actualizate permanent conform noilor modificări legislative apărute în cursul anului (**DIRECŢIA ARHITECT ŞEF).**

Locuinţe şi reţele stradale moderne

Locuinţe ANL, strada Depozitelor

Prin Programul guvernamental de construire locuinţe pentru tineri, program ce se desfăşoară de primărie în colaborare cu ANL, s-a realizat Studiul de Fezabilitate şi o parte din documentaţiile tehnice pentru 200 apartamente pe strada Depozitelor - etapa III, care vor fi predate Ministerului Apărării Naţionale în schimbul primirii unor imobile – teren şi construcţii – de la aceştia. Documentaţia a fost transmisă la ANL pentru promovarea investiţiei.

Prin acelaşi program guvernamental, primăria a mai propus anterior realizarea în două etape, a încă 6 blocuri ANL, cu câte 20 de apartamente fiecare, în str. Depozitelor etapa I şi II.

Locuinţe sociale din Cartierul Rovinari

Municipiul a solicitat cuprinderea în Programul guvernamental de finanţare a locuinţelor sociale destinate chiriaşilor evacuaţi din locuinţele retrocedate, în conformitate cu prevederile OUG nr. 74/2007 a încă unui bloc cu 20 apartamente cu 1 şi 2 camere în Cartierul Rovinari.

Modernizare Piaţa Teatrului

În anul 2013 s-au continuat şi finalizat lucrările de reabilitare şi modernizare a Pieţei Teatrului, care este o imagine simbol a oraşului şi a vieţii culturale a comunităţii.

Soluţiile de reabilitare urbană au fost propuse în aşa fel încât să respecte caracterul de monument de arhitectură al întregului ansamblu cât şi a clădirilor monument existente în perimetrul acestuia şi urmăreşte păstrarea aspectului general respectându-se conceptul urban care a dus la crearea acestui spaţiu. Lucrările presupun reabilitarea infrastructurii în ceea ce priveşte reţelele de apă, canalizare şi electrice, respectiv modernizarea finisajelor exterioare, realizându-se totodată şi o regândire a funcţionalităţii pieţei, ţinând cont de specificul arhitectural al zonei. Aceste lucrări constau în: **modernizarea şi reabilitarea platformei pieţei şi a zonelor adiacente Teatrului Naţional (** realizarea unui amfiteatru în aer liber colateral Teatrului Naţional în zona fostei terase a berăriei Continental; reconfigurarea şi reabilitare treptelor, aleilor, trotuarelor, zidurilor de sprijin prin înlocuirea elementelor de finisaje şi realizarea acceselor care vor

permite circulaţia, inclusiv a persoanelor cu handicap locomotor, către obiectivele din Piaţa Teatrului şi în spaţiile noi amenajate pentru odihnă şi recreere etc;. reconfigurarea şi reabilitarea spaţiilor verzi,amplasarea unor elemente noi de mobilier urban, reabilitarea sistemului de iluminat public pietonal, respectiv iluminarea arhitecturală a clădirilor); **modernizarea şi reabilitarea pasajului subteran şi a zonelor adiacente (**reabilitarea structurii de rezistenţă a pasajului subteran, modernizarea zonei parcărilor din pasajul subteran prin optimizarea traseelor pietonale, completarea cu spaţii, dotări şi utilităţi aferente necesare funcţionării parcării).

Amenajare zonă centrală cartier Belvedere

Pentru asigurarea unor condiţii decente de recreere a locuitorilor din zonă – copii şi adulţi, municipalitatea îşi propune pentru acest an, realizarea unui parc în zona centrală a noului cartier Belvedere, aşa cum a fost propus şi în Planul Urbanistic Zonal. După realizarea şi aprobarea documentaţiei tehnice necesare, se va trece la implementarea proiectului.

Zonă de agrement în cartierul Tudor Vladimirescu

În vederea măririi posibilităţilor de agrement în municipiul nostru, în cartierul Tudor, pe terenul aflat adiacent Căii Sighişoarei spre garnizoană, se doreşte amenajarea unui ştrand stil aquapark cu 3 bazine, terenuri amenajate pentru practicarea diferitelor sporturi (fotbal, baschet, tenis de câmp, skateroller), spaţii de joacă pentru copii şi clădiri anexe pentru deservirea cetăţenilor. În acest sens, în anul 2013 s-au continuat formalităţile pentru accesarea unor fonduri nerambursabile sau găsirea unor investitori privaţi.

Reabilitare şi modernizare imobil internat Liceul Tehnologic Emil Dandea

În anul 2013 au început lucrările la acest obiectiv. În cazul în care municipalitatea va obţine avizul Ministerului Educaţiei, Cercetării, Tineretului şi Sportului privind schimbarea destinaţiei clădirii în locuinţe sociale, clădirea va avea altă destinaţie decât cea actuală (ţinând cont de faptul că în ultimii ani clădirea nu a fost folosită în scopul pentru care a fost construită deoarece nu au existat cereri de cazare din partea elevilor liceului).

Străzi în cartierul Belvedere

Au continuat lucrările pentru realizarea infrastructurii rutiere ce se finanţează de către primărie, conform contractului de asociere încheiat între municipiu şi SC CONTRANSCOM BENŢA SA**.**

Prelungirea Căii Sighişoarei în două direcţii – legătura cu DN13 şi DN15

Având în vedere că valoarea investiţiei este foarte mare, de cca.55 milioane euro conform devizului general aprobat, s-au efectuat demersuri pentru accesarea unor fonduri extrabugetare. Este în curs de finalizare procedura de expropriere pentru tronsonul de legătură cu drumul spre Sighişoara.

Pod peste râul Mureş Zona Aleea Carpaţi

Pentru descongestionarea traficului din zona străzilor Aleea Carpaţi, Tisei, Călăraşilor, Sinaia, Paul Chinezu, s-a propus realizarea unui nou pod de legătură peste râul Mureş, între str. Zăgazului şi str. Mureşului. Acest pod va prelua o parte din traficul care se desfăşoară actualmente pe podul actual peste râul Mureş. În acest scop, în anul 2013 s-au continuat formalităţile privind obţinerea tuturor avizelor, acordurilor şi aprobărilor necesare, iar după obţinerea acestora, se va elabora şi restul documentaţiei necesare şi se vor face toate demersurile necesare în vederea accesării unor fonduri în vederea finanţării investiţiei, altele decât cele de la bugetul local.

Prelungire strada Burebista

În vederea asigurării condiţiilor optime de desfăşurare a circulaţiei auto şi pietonale şi pentru mărirea fluenţei traficului de tranzit pe relaţia Tg.-Mureş – Voiniceni şi Tg.-Mureş -Sâncraiu de Mureş, s-a propus această investiţie ce prevede extinderea B-dului Burebista până la podul de pe râul Mureş. În anul 2014, după finalizarea procedurilor de expropiere, vor fi demarate lucrările aferente acestei lucrări.

Lucrări de modernizare reţea stradală a unui număr de 19 străzi din Tîrgu Mureş, (tranşa I, cuprinse în Planul Integrat de Dezvoltare urbană a Municipiului Tîrgu Mureş finanţat din Programul Operaţional Regional 2007-2013, Axa prioritară 1 Sprijinirea dezvoltării durabile a oraşelor poli urbani de creştere, Domeniul major de intervenţie 1.1.) S-au realizat lucrări de reabilitare a carosabilului, trotuarelor, borduri, accese, asigurarea scurgerii apelor pluviale, înlocuire guri de scurgere şi capace de vizitare la căminele de utilităţi publice, amenajare zone verzi, marcaje şi indicatoare rutiere etc. Au fost modernizate următoarele străzi: **Crângului, Dimitrie Cantemir, Sub Pădure, Suceava, Şurianu, Salcâmilor, Remetea III, Remetea IV, Remetea V, pe o lungime totală de 5.286 de metri.**

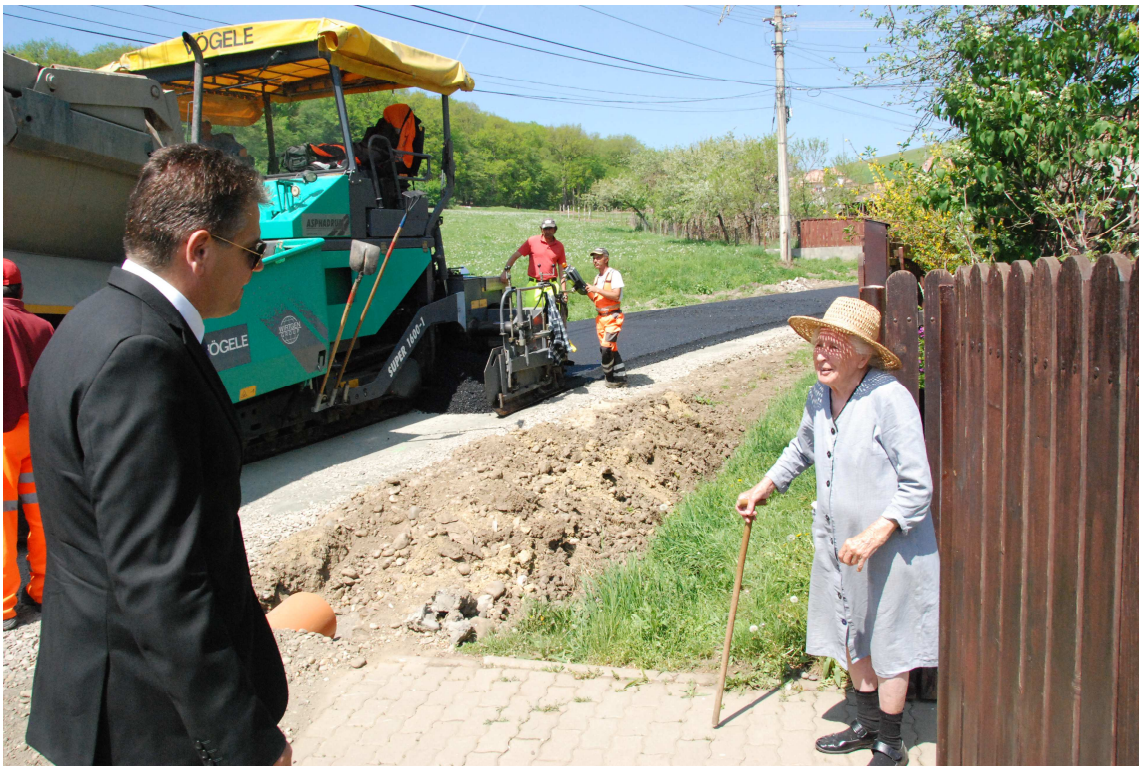

Lucrări de modernizare reţea stradală la nivelul municipiului Tîrgu Mureş (tranşa II finanţat prin Programul Operţional Regional 2007-2013, axa prioritară 1,- Sprijinirea dezvoltării durabile a oraşelor poli urbani de creştere, Domeniul major de intervenţie 1.1.- Planuri Integrate de Dezvoltare, sub-domeniul –Poli de dezvoltare urbană) S-au realizat lucrări de reabilitare a carosabilului, trotuarelor, borduri, accese, asigurarea scurgerii apelor pluviale,

înlocuirea conductelor de serviciu de apă şi branşamente de apă. În anul 2013 au fost modernizate următoarele străzi : **Aiudului, Arinului, Dealului, Făgăraşului, Fântânii, Izvorului, 30 Decembrie, Bucinului, Busuiocului, Mărăşti, Păcii, Recoltei, Retezatului, Sudului, Tisei, Turzii, George Coşbuc, Aleea Covasna, Nufărului, Panseluţelor, Violetelor, pe o lungime totală de 6.062 metri.**

Lucrările vor continua şi în anul 2014 în funcţie de resursele financiare alocate, pe următoarele străzi: **Apaductului, Bogatei, Fabricii de Zahăr, Justiţiei, Franz Liszt, Milcovului, Voinicenilor, Strâmbă, Aleea Strâmbă, Narciselor, Aleea Haţeg, Bobâlna, pe o lungime estimată la aproximativ 4.500 metri.**

Lucrări de intervenţie şi reparaţii străzi, parcări, trotuare şi lucrări edilitare (apă- canal) pe străzile: Salcâmilor, Dealului, Dimitrie Cantemir, Şurianu, Cugir, Argeşului, Secuilor Martiri, Violetelor, Suceava, Rovinari, Bucinului, sens giratoriu intersecţie Pandurilor / Secerei, sens giratoriu Platoul Corneşti, Călăraşilor, Pavel Chinezu.

Se propun pentru anul 2014: lucrări de reparaţii (alei interioare/trotuare/ parcări/înlocuire strat uzură): str. Viile 1 Maii, str. Băneasa, în Cartierul Cornişa, în Cartierul Tudor Vladimirescu în spate la Fortuna, str. Banat, str.Mimozelor, Aleea Carpaţi, Secuilor Martiri între blocuri, P-ţa Mărăşti, Gheorghe Doja, Godeanu, D. Cantemir, Nicolae Iorga, Bd. 1 Dec. 1918, Lăpuşna, Cireşului precum şi lucrări de reparaţii în P-ţa Trandafirilor, parc Catedrala Mare şi parc Catedrala Mică .

Lucrările de modernizare propuse pentru anul 2014 pe străzile: Negoiului, Toamnei, Benefalău precum şi extindere str. Subpădure.

Reabilitare iluminat public în municipiul Tg.-Mureş-etapa III este motivată şi determinată de respectarea direcţiilor stabilite în "*Strategia energetică a municipiului Tg.- Mureş în iluminatul obiectivelor de interes public*" aprobată prin HCL nr.93 din 26.02.2009. Reabilitarea iluminatului public s-a efectuat pe următoarele străzi: Gh. Şincai, G-ral Traian Moşoiu, Sebeşului, Ghiocelului, Pârâului, Govora, Rândunelelor, Emil Dandea, Plevna, Crişan, Ecaterina varga, Morii, Arany Janos, Lalelelor, Cernei, Dorobanţilor, Uzinei, Florilor, Ionel Giurchi, Lazăr Blejnar, David Rusu, Verde, Jilavei, Făgăraşului, Turzii, Aiudului, Timişului, Pajko Karoly, Unităţii, Spitalului, Acarului, Islazului, Treierişului, Măcinului, Mureşeni, Voiniceni, Pomilor, Parângului ş.a.

Au fost realizate construcţii canalizaţii reţele subterane de transfer de informaţie pe strada. Vlahuţă +Târnavei şi strada Gh. Doja – tronson cuprins între străzile Toamnei şi Azo Mureş. Acestea au fost impuse de necesitatea reamplasării în subteran a reţelelor aeriene existente pe străzile respective şi de crearea de condiţii pentru montarea altora noi, fără a necesita ulterior lucrări de spargere a căilor de circulaţie rutieră, pietonală şi a zonelor verzi, potrivit normelor legale în vigoare privind cadrul general de reglementare a comunicaţiilor.

La finalizarea lucrărilor de pe strada Gh. Doja, tronson cuprins între strada Budiului şi AzoMureş, s-au realizat şi asigurat calitatea spaţiului public, protecţia mediului, sănătatea şi siguranţa locuitorilor, precum şi creşterea gradului de securitate a reţelelor edilitare.

A fost montată şi pusă în funcţiune **reţeaua de echipamente de internet şi camere de supraveghere,** la următoarele instituţii: Gimnaziul Dacia strada Panseluţelor nr.6, Şc. Gen. Nr. 2 str. Gh. Doja nr. 11 , Grup Şcolar Avram Iancu str. Gh. Doja nr. 13.

A fost elaborat Studiul de oportunitate pentru analiza şi diagnoza asupra soluţiilor de alimentare cu energie termică în Municipiul Tg. Mureş şi au fost identificate bunurile din patrimoniul Municipiului aflate în centralele termice dezafectate, respectiv la sediul SC Energomur SA- societate în faliment

Este în derulare inventarierea bunurilor aparţinând patrimoniului privat al Municipiului Tg. Mureş, ce au fost în concesiune la SC Energomur SA.(**DIRECŢIA TEHNICĂ)**

Peste 40.000 de solicitări, soluţionate 100%

În cadrul Serviciul Public Comunitar de Evidenţa Persoanelor, au demarat activităţile necesare implementării proiectului naţional „Sistem naţional integrat de introducere şi actualizare a informaţiilor legate de evidenţa persoanelor”, urmărindu-se găsirea celor mai bune soluţii pentru ca solicitările

cetăţenilor şi ale instituţiilor publice să fie soluţionate în termenele stabilite de legile speciale.

În ce priveşte **evidenţa populaţiei** au fost soluţionat în proporţie de 100% toate solicitările cetăţenilor şi ale altor instituţii. Au fost luate în evidenţă 2564 de persoane şi au fost eliberate 23.444 cărţi de identitate. Un număr de 2011 persoane (14 – 18 ani) au fost puse în legalitate şi s-au efectuat 20 de controale în case de copii şi alte unităţi de protecţie socială.

Şi în materie de **stare civilă,** au fost rezolvate toate solicitările cetăţenilor şi ale instituţiilor, activitatea în domeniu materializându-se prin realizarea, printre altele, a următorilor indicatori: înregistrări acte de stare civilă – 7.279, din care naşteri 3.745, căsătorii 797, decese 2.737; operări senţinţe de divorţ – 352, adeverinţe de stare civilă eliberate – 462; certificate de stare civilă eliberate – 11.241.

Pe parcursul anului au fost soluţionate, în total, 17.387 de documente.

Sintetic, activitatea serviciului public se materializează prin soluţionarea a 41.248 de solicitări, atât din partea cetăţenilor cât şi a autorităţilor statului soluţionate la termen, în proporţie de 100 %. (**SERVICIUL PUBLIC COMUNITAR DE EVIDENŢA PERSOANEI)**

Tîrgu Mureş, Oraşul Florilor

În anul 2013, în sere şi pe câmpurile de producţie ale A.S.P.Z.V, au fost produse următoarele cantităţi de material săditor dendro-floricol: răsaduri de plante anuale – 173.768, răsaduri de plante bienale – 67.000, Canna indica –1.650, arbori ornamentali din diferite specii – 4.000, arbuşti ornamentali – 11.000, plante floricole la ghivece pentru diferite ocazii –1.600, flori tăiate – 21.900 fire.

Materialul dendro-floricol produs a fost destinat satisfacerii nevoilor proprii ale municipiului precum şi valorificării pe piaţa liberă şi la terţi, populaţiei care a solicitat material dendro-floricol pentru înfrumuseţarea locuinţelor, balcoanelor şi a grădinilor proprii, cât şi sprijinirea amenajării zonelor verzi din cadrul asociaţiilor de proprietari.

Suprafaţa amenajată (rondouri, rabate, scuaruri, jardiniere) a fost plantată de 2 ori - o dată în primăvara anului 2013, cu diferite specii floricole anuale şi perene ca: Salvia, Dalia, Verbena, Petunia, Canna indica, Tagetes, Ageratum, Coleus, Aecheranthus, Echeveria, Irisine, Aubrieta, Phlox, Saxifraga, Pulsatila etc. şi o dată în toamna anului 2013, cu specii floricole bienale ca: Miosotis,Viola, Bellis precum şi diferite specii floricole bulboase (lalele, zambile, narcise – totalizând 6.000 bulbi).

Pentru refacerea şi extinderea zonelor verzi, în primăvara anului 2013, la cele două sensuri giratorii de la Platoul Corneşti au fost plantaţi aproximativ 3.000 puieţi de arbori, produşi atât în cadrul ASPZV , cât şi din achiziţii din fonduri alocate de la buget.

Au fost înlocuiţi arborii uscaţi, au fost amenajate alveole noi şi s-au efectuat plantări pe aliniamente stradale pe străzile: Verii, Corneşti, Bradului, Mihai Viteazul, Libertăţii, Gheorghe Doja, Libertăţii, Calea Sighişoarei.

Pentru realizarea unei perdele de protecţie, în cartierul Belvedere au fost plantaţi 2.000 puieţi de arbori şi arbuşti ornamentali (paltin, salcâm,stejar ş.a.) obţinuţi prin sponsorizare din partea societăţii comerciale Azomureş .

Au fost amenajate sensurile giratorii (Mureş Mall, Călăraşilor, Week-end,Gara CFR, Unic, Triumf, Livezeni, Corina, Secerei, Auchan) prin plantări de material dendro-floricol şi aplicat rulouri de gazon, suprafaţa totală amenajată cu gazon fiind de 3.200 mp. Au fost dotate cu sisteme de irigaţii sensurile giratorii de la Gara CFR şi din strada Călăraşilor.

Lângă zidurile Cetăţii Medievale au fost tăiaţi arborii îmbătrâniţi şi degradaţi, au fost efectuate lucrări de reamenajare a terenului, au fost plantaţi puieţi de arbuşti şi a fost semănată o pajişte urbană.

În Parcul Sportiv Municipal au fost executate lucrări de întreţinere a arborilor existenţi, eliminarea arborilor uscaţi, iar în urma amenajării terenului a fost realizat un covor de iarbă prin însămânţare.

De asemenea a fost reamenajată zona din faţa clădirii Primăriei şi zona Parcului Bălcescu prin aplicarea rulourilor de gazon şi introducerea de sisteme de irigaţii.

Odată producţia fiind realizată şi plantată în parcuri s-a trecut la executarea lucrărilor specifice în parcuri : executarea lucrărilor de întreţinere a suprafeţelor plantate atât la culturile floricole, cât şi la cele arboricole din

aliniamentele stradale şi parcuri. Suprafaţa de peste 90 de hectare ocupată cu parcuri şi zone verzi de pe raza municipiului a fost cosită în medie de 5 ori, iar gardurile vii, pe o lungime de 8.500 metri, au fost cosite de 3 ori.

În cadrul asociaţiilor de proprietari, au fost executate tăieri sau toaletări la 110 din 346 asociaţii de proprietari programate, precum şi pe 27 aliniamente stradale din cele 42 aliniamente programate şi la 7 unităţi de învăţământ din cele 9 programate; sezonul de tăieri / toaletări continuă până în cursul lunii aprilie 2014, în funcţie şi de condiţiile climatice.

În sezonul de plantări – toamna 2013 – s-au executat plantări de arbori şi arbuşti pe următoarele aliniamente stradale : Alexandru Vlăhuţă, Rovinari, Suceava, Remetea, Grădinarilor, Târnavei, Zăgazului, Salcâmilor, Muntenia, Dimitrie Cantemir, Crângului, Retezatului, Nuferilor, 30 Decembrie, Coşbuc, Făgăraşului, Mărăşti şi Lăcrămioarei totalizând un 280 arbori şi 1468 arbuşti , acestea fiind străzi nou reabilitate.

Tot în toamna anului 2013, a fost finalizată plantarea pe străzile : Tuşnad, Horea, Călăraşilor, Cuza Vodă, Matei Corvin, P-ţa Bulgarilor, Parc Gimnaziul F. Schiller, cu completarea golurilor create prin extragerea arborilor uscaţi – totalizând un număr de 162 arbori şi 192 arbuşti.

În primăvara şi toamna anului 2013 au fost repartizaţi gratuit în vederea plantării, 1428 arbuşti şi 200 arbori unităţilor de învăţământ şi asociaţiilor de proprietari de pe raza municipiului, care au depus solicitări în acest scop.

Principalele obiective propuse pentru 2014 sunt: producerea şi plantarea a 140.000 răsaduri de plante anuale, producerea şi plantarea a 60.000 răsaduri de plante bienale producerea unui număr de 4.500 arbori ornamentali din diferite specii şi 15.000 arbuşti ornamentali, plantarea unui număr de 1.000 arbori şi 5.000 arbuşti ornamentali în parcurile şi zonele verzi ale oraşului, aliniamentele stradale şi asociaţiile de proprietari.

De asemenea, se are în vedere amenajarea, prin aplicarea de gazon rulat, a sensurilor giratorii de pe străzile Gheorghe Marinescu (Centrul Cultural „Mihai Eminescu”) şi Barajului şi dotarea cu sisteme de irigaţii a sensurilor giratorii Unic,Triumf, Pandurilor, Auchan, Livezeni, Corina, Secerei precum şi a celor două nou înfiinţate (Marinescu si Barajului), amenajarea cu sisteme de irigaţii a zonei exterioare a Cetăţii Medievale spre str.Avram Iancu, realizarea a două zone verzi de acces la Platoul Corneşti prin crearea de pajişti urbane, amenajare scuar str. Gheorghe Doja, amenajare teren fotbal Parc Municipal prin supraînsămânţare, realizarea unei sere modulare în suprafaţă de 1.000 mp, pentru modernizarea şi eficientizarea activităţii de producţie şi amenajarea Pieţei Trandafirilor cu rulouri de gazon şi sisteme de irigaţii. (**ADMINISTRAŢIA SERELOR, PARCURILOR ŞI ZONELOR VERZI)**

5.000 de solicitări la Centrul de Informare a Cetăţenilor

În conformitate cu Programul de activitate lunar şi cel anual, precum şi din atribuţiile stabilite prin Regulamentul de Organizare şi Funcţionare, Serviciul Autorizări Activităţi Economice desfăşoară activităţi de preluare, prelucrare şi eliberare autorizaţii/avize de funcţionare precum şi acţiuni de verificare a condiţiilor structurilor de vânzare pe tipuri de exerciţii comerciale.

La Centrul de informare a cetăţenilor – camera. 13, reprezentanţii serviciului au asigurat consultanţă pentru unui număr de **4.946** solicitări, vizând documentaţiile referitoare la avize/autorizaţii de funcţionare.

Au fost eliberate 628 de a**vize de funcţionare pentru unităţi comerciale şi prestatoare de servicii**, 120 de a**utorizaţii de funcţionare pentru unităţi de alimentaţie publică**, 55 de. a**vize de funcţionare pentru centre publice de desfacere (pieţe), 102 autorizaţii de funcţionare provizorii pentru terasele sezoniere** din faţa unităţilor proprii sau pentru manifestări ocazionale şi 416 **avize de funcţionare provizorii pentru comerţul promoţional** din faţa unităţilor proprii, pentru vânzări ambulante precum şi manifestări ocazionale.

O preocupare deosebită a constituit-o Strategia Serviciului Autorizări Activităţi Economice privind transportul public în regim de taxi, având ca obiectiv principal modernizarea şi creşterea calităţii sistemului de transport la un nivel calitativ care să corespundă exigenţelor cetăţenilor,prin impunerea de reguli stricte privind înnoirea parcului auto.

S-au luat măsurile necesare pentru respectarea normelor legale referitoare la desfăşurarea transportului în regim de taxi. În vederea sporirii siguranţei şi a confortului clienţilor, SAAE a susţinut îmbunătăţirea parcului de autoturisme care desfăşoară activitate de taximetrie, autovehicule vechi fiind înlocuite cu autovehicule de fabricaţie mai recentă şi confort sporit.

Astfel în urma discuţiilor punctuale efectuate în perioada aprilie – decembrie 2013, de către SAAE, cu reprezentanţii taximetriştilor din Tîrgu-Mureş, Consiliul Local al municipiului Tîrgu Mureş a adoptat Hotărârea nr. 349/18.12.2013 privind “Regulamentul de autorizare, organizare, atribuirea în gestiune delegată şi controlul executării serviciului de transport în regim de taxi pe raza municipiului Tîrgu Mureş”.

Odată cu adoptarea acestei Hotărâri, a demarat procedura de evaluare a documentaţiilor privind preschimbarea autorizaţiilor de transport în regim taxi, precum şi a autorizaţiilor taxi, fiind depuse un număr de 647 dosare.De asemenea, personalul de specialitate din cadrul serviciului a oferit permanent consultanţă operatorilor de transport în regim de taxi. **(DIRECŢIA ACTIVITĂŢI SOCIAL-CULTURALE ŞI PATRIMONIALE)**

Demersuri pentru reabilitarea termică a blocurilor din municipiu

În anul 2013 au fost investigate şi soluţionate cca 195 sesizări şi petiţii ale cetăţenilor, finalizate cu propuneri şi recomandări cu caracter corectiv, pentru respectarea, de către conducerile asociaţiilor de proprietari şi furnizorii serviciilor de utilitate publică, a cadrului legal în materie .

O modalitate eficientă de implicare în rezolvarea problemelor cetăţenilor a constituit-o organizarea, pe cartiere, a întâlnirilor de lucru ale primarului, consilierii primarului şi directori din primărie cu asociaţiile de proprietari şi cetăţenii (amintim organizarea a trei dezbaterilor publice privind tăierile de arbori, susţinerea iniţiativei de investiţiei de modernizare a infrastructurii (containere subterane) de gestionare a deşeurilor menajere în cartiere şi participarea la alte dezbateri privind unele proiecte de interes ale oraşului.

De la începerea programului de reabilitare termică, în perioada 2008-2012 s-au reabilitat în municipiul Târgu-Mureş, în total, **75 de blocuri cu 2310 apartamente**, **costurile totale fiind de cca 33.438.634 lei** (50 % de la bugetul de stat **16.719.317 lei**, cofinanţarea din bugetul local fiind de **12.358.496lei** . Este important de subliniat că s-a reuşit utilizarea integrală a sumei disponibilizată din bugetul de stat, fapt ce s-a constituit într-un sprijin real pentru târgumureşeni. Alte 200 blocuri sunt pe lista de aşteptare. Menţionăm că pentru toate blocurile reabilitate termic prin programul guvernamental,

coordonat de primarul municipiului, se **înmânează asociaţiilor de proprietari, gratuit, certificatul de performanţă energetică a clădirii reabilitată termic**.

Pentru anul 2013, Municipiul Târgu-Mureş şi-a propus să reabiliteze 48 de blocuri cu 2042 apartamente, pentru care s-a întocmit auditul energetic şi proiectele de execuţie. Întrucât în anul 2012 nu s-a mai asigurat susţinerea programului de reabilitare termică, neasigurându-se de la bugetul de stat cofinanţarea a 50 % din costurile lucrărilor, s-au căutat soluţii alternative de finanţare. Astfel, s-au demarat procedurile pentru depunerea cererilor de finanţare din fonduri europene, pentru finanţarea a 60 % din costurile lucrărilor. În acest sens, s-a întocmit documentaţia de execuţie şi auditul energetic şi s-a actualizat documentaţia elaborată anterior, la exigenţele metodologice ale acestui program, pentru cele 48 de blocuri de locuinţe .

Întrucât actualii guvernanţi nu mai disponibilizează, de la bugetul de stat, resurse pentru cofinanţarea programului de reabilitare termică, am fost nevoiţi să ne repliem şi să găsim o altă „pistă”. Astfel încă din anul 2012 şi pe tot parcursul anului 2013, ne-am implicat în însuşirea, mediatizarea şi implementarea Programului Operaţional Regional 2007 – 2013, Axa prioritară 1 – Domeniul de intervenţie 1.2 – *Sprijinirea investiţiilor în eficienţa energetică a blocurilor de locuinţe”*. În aceste condiţii, deşi programul este excesiv de birocratizat, am reuşit să depunem la Agenţia de Dezvoltare Regională CENTRU din Alba Iulia în semestrul I 2013, trei cereri de cofinanţare a 60 % din costuri din fonduri europene, pentru lucrările de reabilitare termică la 48 de

blocuri de locuinţe cu peste 2000 de apartamente. Activităţile de evaluare în cazul a două cereri de finanţare din cele 3 depuse, pentru 36 de blocuri sunt în fază avansată şi sunt şanse de semnare a contractului de finanţare în trimestrul I şi de începere efectivă a lucrărilor în trimestrul II.

Pentru a asigura continuitate în implementarea programului de cofinanţare din fonduri europene, un alt lot de 29 blocuri se află în faza finală a elaborării proiectelor de execuţie, urmând să depunem încă 2 – 3 cereri de finanţare. (**SERVICIUL JURIDIC, LOGISTIC, LICITAŢII ŞI ASOCIAŢII DE PROPRIETARI)**

Centrale termice noi, la şcolile din oraş

Una din cele mai importante investiţii realizate în anul 2013 a fost instalarea de centrale termice noi la 13 instituţii de învăţământ. lucrările au fot demarate la începutul lunii iulie şi au fost finalizate în cursul lunii octombrie. Odată cu aceste lucrări s-a realizat şi contorizarea individuală a internatelor şi cantinelor.

Unităţile de învăţământ la care s-au instalat aceste centrale sunt: Liceul Tehnologic Electromureş, Liceul Tehnologic Gheorghe Şincai, Şcoala Gimnazială Al.Ioan Cuza, Şcoala Gimnazială Liviu Rebreanu, Şcoala Gimnazială Dacia (corp A), Şcoala Gimnazială Mihai Viteazu şi Grădiniţa cu Program Prelungit Dumbrava Minunată, Grădiniţa cu Program Prelungit Albinuţa, Grădiniţa cu Program Prelungit Rîndunica, Grădiniţa cu Program Prelungit Licurici, Grădiniţa cu Program Prelungit Paradisul Copilariei, Gradiniţa cu Program Prelungit nr.12 şi Administraţia Creşelor.

În luna septembrie a anului 2013 a fost inaugurat corpul de clădire destinat Liceului cu Program Sportiv Szasz Adalbert, lucrare începută în anul 2008. Valoarea lucrării a fost de aproximativ 4.800.000 RON. Clădirea este construită în regim parter cu patru nivele, are 11 săli de clasă, centrală termică modernă şi toate spaţiile administrative necesare.

Liceul cu program Sportiv Szasz Adalbert – clasele IX-XII

În urma deciziei de relocare a Şcolii Gimnaziale Europa de la vechiul sediu de pe str. Horea nr.19-23, pe strada Victor Babeş nr.11 (clădirea în care a funcţionat LPS Szasz Adalbert clasele IX-XII), au fost efectuate lucrări de reparaţii capitale, prin renovarea întregii clădiri, înlocuirea tâmplăriei din lemn cu PVC, raşchetarea şi lăcuirea parchetului, renovarea holurilor şi a grupurilor sanitare. Reabilitarea clădirii va continua cu reparaţia integrală a şarpantei acoperişului acestei instituţii,.

Şcoala Gimnazială Europa – sală de clasă

Şcoala Gimnazială Europa - casa scării

În anul 2013 au fost finalizate lucrările de înlocuire a tâmplăriei din lemn cu PVC la Şcoala Gimnazială Dacia, corpul A de pe strada Panseluţelor nr.6. Prin realizarea acestor lucrări condiţiile de desfăşurare a învăţământului au fost considerabil imbunătăţite.

Şcoala Gimnazială Dacia - corp A

Având în vedere tendinţa mondială de renunţare la sursele de lumină clasice, neeficiente energetic şi promovarea surselor de lumină performante, categorie din care fac parte LED-urile, în luna decembrie 2013 s-a procedat la înlocuirea sistemului de iluminat convenţional cu sistem de iluminat cu LED-uri la Scoala Gimnazială Beşa.

Scopul implementarii acestui proiect este **creşterea fiabilităţii sistemului de iluminat**, **reducerea consumului** de energie si a **costurilor** de mentenanţă, in comparaţie cu sistemul tradiţional existent. În acelaşi sens legislaţia europeană prevede înlocuirea până în 2017 a surselor de iluminat cu incandescenţă şi descărcare în gaze.

Au fost efectuate lucrări de reparaţii la hidroizolaţia Liceului Tehnologic Electromureş, Scolii Gimnaziale Romulus Guga şi a Liceului cu Program Sportiv Szasz Adalbert (clasele I - VIII).

În vederea sprijinirii unităţilor de învăţământ în realizarea de lucrări de reparaţii curente şi igienizare au fost achiziţionate şi furnizate materiale de construcţii şi finisaje. Acestea au fost utilizate pentru igienizarea sălilor de grupă, a grupurilor sanitare, a bucătăriilor şi spaţiilor de depozitare, astfel încât acestea să corespundă din punct de vedere estetic si igienico - sanitar. Lucrările au fost executate cu personalul propriu al instituţiilor de învăţământ, iar perioada de execuţie a acestor lucrări a fost pe parcursul vacanţei de vară.

În ceea ce priveşte întreţinerea sistemelor de încălzire, a circuitelor electrice şi a reţelelor interioare de apă s-au realizat lucrări de verificare, reparaţii şi înlocuire piese defecte.

În toamna anului 2013 au fost finalizate lucrările de extindere, mansardare şi renovare a clădirii în care îşi desfăşoară activitatea Centrul Social Rozmarin. Centrul este destinat copiilor din familii defavorizate.

În ideea promovării unui stil de viaţă sănătos şi a încurajării activităţilor sportive, au fost montate la trei instituţii de învăţământ suporturi pentru biciclete.

Liceul cu Program Sportiv Szasz Adalbert

Pe parcursul anului 2013 au fost verificate şi documentele privind solicitările de sprijin financiar acordate de Consiliul Local, bisericilor si lăcaşurilor de cult recunoscute din Municipiul Tirgu Mures. Au fost întocmite referatele si rapoartele pentru monitorizarea lucrărilor de reparaţii, restaurări si reabilitări.

Pentru anul în curs, ne propunem să demarăm lucrările la Grădiniţa cu Program Prelungit nr.16 de pe strada Sportivilor nr. 2, vom continua proiectele noastre cu scopul de a reduce consumul de energie convenţionala (gaz, apă şi curent), lucrări de reparaţii, lucrări de urgenţă, diferite lucrări curente la instituţiile de învăţământ şi vom întocmi proiecte şi studii pentru îmbunătăţirea periodică a condiţiilor de studiu.

În aprilie 2013 a fost inaugurat cabinetul stomatologic din cadrul Scolii Gimnaziale Romulus Guga, eveniment salutat cu entuziasm atât de corpul profesoral, cât şi de elevii şcolii şi de părinţii acestora.

Principala activitate a cabinetului a constat în întocmirea fiselor dentare pentru elevii şcolii. Fişa cuprinde observaţiile medicilor referitoare la sănătatea

orală a copiilor, cât şi recomandări pentru rezolvarea problemelor depistate. Proiectul a demarat cu transmiterea unei scrisori de intenţie către părinţi în care s-a descris activitatea cabinetului, respectiv procedurile implicate în întocmirea fişei dentare, solicitându-se totodată acordul acestora.

Din cele 500 de scrisori transmise, 350 au avut un răspuns pozitiv.

În semestrul al doilea al anului 2012-2013 au fost consultaţi 331 elevi (25 clase) cărora li s-au întocmit si înmânat fişa dentară.

Medicii implicaţi în activitatea cabinetului au desfăşurat în paralel, acţiuni de prevenire şi educaţie sanitară. **(DIRECŢIA ŞCOLI)**

Activităţi culturale şi sportive

Serviciul de specialitate s-a implicat în organizarea şi desfăşurarea manifestărilor cultural – artistice de pe agenda municipalităţii, prin care a fost marcată importanţa unor date şi evenimente de importanţă naţională, precum şi evenimente locale, intrate în tradiţia oraşului.

Mica Unire de la 24 Ianuarie 1859 a fost marcată printr-un spectacol de gală ce a avut loc la Teatrul Naţional, urmat de Hora Unirii în Piaţa Teatrului.

Mărţişorul şi **Ziua Femeii** s-au bucurat de preţuirea cuvenită, prin manifestări organizate la sala Polivalentă, iar Complexul President a găzduit spectacolul „Un mărţişor pentru persoanele vârstnice”.

La sfârşitul lunii aprilie au avut loc manifestările dedicate deschiderii sezonului estival de la Complexul de Agrement Mureşul şi Platoul Corneşti.

În perioada 27.05-02.06. 2013 s-a desfăşurat cea de a XVI-a ediţie a **Zilelor Tîrgumureşene,** în cadrul cărora au avut loc spectacole de muzică de diverse genuri, spectacole folclorice, concursul “Miss Tîrgu-Mureş”, etc.), manifestările bucurându-se de o mare audienţă la public . Centrul Cultural

„Mihai Eminescu„ a găzduit întâlnirea cuplurilor care au împlinit 50 de ani de căsătorie, moment de intensă emoţie şi bucurie.

Pe scenele din Parcul Municipal din Tîrgu-Mureş şi ale Centrului Cultural „Mihai Eminescu„ s-au desfăşurat spectacole pentru locuitorii municipiului, numărul mare de spectatori fiind dovada succesului acestor manifestări. Programele culturale alternative organizate în diferite puncte ale oraşului au contribuit la creşterea nivelului manifestării.

Cu ocazia **Zilei Internaţionale a Copilului**, în perioada 6-8 iunie 2013, s-a organizat „Sărbătoarea liceenilor şi a tineretului”, un ciclu de manifestări culturale dedicate copiilor, în Parcul Municipal din Tîrgu-Mureş, pe scenă fiind prezentate diverse spectacole cu şi pentru copii.

De un deosebit succes s-a bucurat spectacolul concurs **„Copiii mureşeni au talent”**, organizat în septembrie la Centrul Cultural „Mihai Eminescu”.

Ziua Internaţională a Vârstnicilor a fost sărbătorită, în octombrie, printr-o manifestare la mai multe restaurante din municipiu, unde au participat peste 2.500 de persoane de vârsta a treia.

Sărbătoarea toamnei mureşene, **Festivalul Vinului şi a Artei Meşteşugăreşti,** a avut loc în perioada 25-28 octombrie, pe scena amenajată în

Parcul Municipal, cu spectacole folclorice si de muzică uşoară, reunind personalităţi de prestigiu ale genului.

La **1 Decembrie**, cu ocazia **Zilei Naţionale a României** a fost organizat un spectacol de gală în P-ţa Victoriei, cu participarea unor ansambluri folclorice profesioniste , de amatori şi a unor solişti de prestigiu.

Pe parcursul lunii decembrie, au avut loc manifestări dedicate sărbătorilor de iarnă în P-ţa Trandafirilor, unde s-a inaugurat iluminatul festiv al municipiului şi în Parcul Municipal, unde s-a deschis patinoarul din Tîrgu Mureş. De asemenea, a fost organizat un concert de colinde susţinut de corurile cultelor din Tîrgu Mureş, în balconul Primăriei.

La finele lunii, Centrul Cultural „Mihai Eminescu” a găzduit un spectacol dedicat **Sărbătorii Crăciunului**, cu participarea elevilor şi preşcolarilor din municipiu.

Revelionul în stradă a fost organizat pentru cel de-al 16-lea an consecutiv în P-ţa Victoriei, reprezentanţii primăriei fiind prezenţi în centrul municipiului, unde s-au desfăşurat spectacole pe scenă, cu focul de artificii la cumpăna dintre ani. De asemenea am contribuit la organizarea **Revelionului pentru pensionari.**

Pentru sprijinirea programelor şi proiectelor culturale ale asociaţiilor, fundaţiilor şi instituţiilor de cultură şi unităţilor de învăţământ din oraş, sub forma de finanţări nerambursabile, s-au organizat concursuri de proiecte în domeniile cultură (o dată pe an) şi învăţământ (semestrial).Astfel, au fost sprijinite activităţi culturale de prestigiu organizate în municipiu.

Şi în 2013, o atenţie deosebită a fost acordată relaţiei cu **organizaţiile neguvernamentale** din municipiu, în baza Legii nr. 34/1998 privind subvenţiile ce se pot acorda de la bugetul local asociaţiilor şi fundaţiilor care înfiinţează şi administrează unităţi de asistenţă socială. **De astfel de subvenţii au beneficiat 10 asociaţii şi fundaţii, pentru un număr de peste 384 persoane.**

Activitatea sportivă a fost susţinută de-a lungul anului prin sprijin financiar şi logistic pentru realizarea diverselor activităţi.

Sprijinirea sportului s-a axat pe trei tipuri de activităţi: sport de performanţă; sport şcolar; sportul pentru toţi.

Sprijinirea sportului de performanţă a constat în încheierea de contracte de asociere cu 5 cluburi: Fotbal Club Municipal Tîrgu-Mureş – fotbal Liga a II-a (**promovată în Liga a I-a**) şi fotbal feminin (**Campioană Naţională şi câştigătoarea Cupei României**); Baschet Club Mureş – baschet masculin Divizia A (vicecampioană naţională); C.S. Nova Vita – baschet feminin Divizia A; C.S. Universitar – volei feminin Liga a I-a (locul V); Clubul Sportiv City'Us – Futsal Liga a I-a (**Campioană Naţională şi câştigătoarea Cupei României**).

Implicarea Primăriei în sprijinirea acestor cluburi a avut rezultate benefice, după cum am arătat, în anul 2013, obţinându-se performanţe de excepţie, 3 cluburi din cele 5 participă în cupele europene (C.S. City'Us, B.C, Mureş şi C.S. Universitar).

De asemenea au organizate concursuri de proiecte pentru sprijinirea sportului de performanţă, a sportului şcolar şi a sportului pentru toţi. Dintre acestea amintim: S.C. Mureşul – handbal feminin Liga a II-a, C.S. Ringbox – box, C.S. Electromureş-popice feminin, C.S. Dragon Do-arte marţiale, B.C. Sirius-baschet-copii şi juniori, la sportul de performanţă; Liceul cu Program Sportiv „Szász Adalbert", Clubul Sportiv Şcolar la sportul şcolar; A.S. Olympikus, A.S. Klarisz Euro Hilfe, Fundaţia Procardia, la sportul pentru toţi.

Au fost organizate acţiuni sportive în colaborare cu diverse structuri sportive, dintre care amintim: activităţi sportive din cadrul "Zilelor Tîrgumureşene (19 competiţii, concursuri şi demonstraţii); Cupa "Mărţişorului" la box; Olimpiada Sportivă a Preşcolarilor; organizarea, în colaborare cu C.S. Gladius a Campionatulu Naţional de Babybaschet şi Minibaschet;

semimaratonul Mureş, ocazionat de sărbătorirea „Zilei Europei”,organizarea în colaborare cu Asociaţia „Ivan Patzaichin-Mila 23” a evenimentului nautic „Descoperă Rowmania” (concurs Canotcă 10+1), organizarea în colaborare cu C.S. City’Us a unei grupe din Champions League la futsal.

În vederea petrecerii într-un mod organizat a timpului liber, Primăria Municipiului Tîrgu-Mureş coordonează activitatea de minifotbal în Complexul Week-End, unde se desfăşoară 3 campionate: Old Boys-40 (sâmbătă), Old Boys-35 şi Campionatul 7+1 (duminică). **(SERVICIUL ACTIVITĂŢI CULTURALE, SPORTIVE ŞI DE TINERET)**

Centrul Cultural MIHAI EMINESCU

Activităţile culturale şi de divertisment se desfăşoară în sala mare (300 de locuri), sala mică (35 de locuri) şi în holul expoziţional în suprafaţă e 200 mp şi în incinta Clubului Tineret.

Evenimentele lunii ianuarie au fost dedicate în cea mai mare parte omagierii Poetului Naţional, prin depuneri de coroane şi jerbe de flori la statuia poetului şi spectacolul omagial de poezii şi romanţe, precum şi expoziţia de grafică a artistului Horea Remus Epure, „Itinerarii eminesciene”. Tot aici s-a desfăşurat spectacolul aniversar organizat prilejuit de Zilele Liceului Pedagogic Mihai Eminescu din municipiu.

La începutul lunii februarie, cu sprijinul primăriei, sala mare a găzduit evenimentul „Ziua Roşia Montană”, apoi competiţia culturală pentru liceeni organizată de Fundaţia Comunitară Mureş şi expoziţia tinerelor talente „I love Tîrgu Mureş” şi concursul anual al studenţilor arhitecţi din Cluj-Napoca

Ziua Internaţională a femeii a fost marcată printr-un spectacol festiv, organizat de primărie în colaborare cu Asociaţia Culturală Miorița, Inspectoratul Şcolar Judeţean Mureş şi Palatul Copiilor din Tîrgu Mureş. În colaborare cu Fundaţia Alpha Transilvană, au fost organizate cursuri de mediator social (acestea continuând pe tot parcursul anului) iar la 20 martie, în holul Centrului s-a desfăşurat Bursa locurilor de muncă, în organizarea SC GPT Lora Services. Tot în martie sala mare a găzduit un spectacol la care şi-au dat concursul copiii din centrele de plasament din oraş.

La începutul lunii aprilie a fost marcată **Ziua Jandarmeriei Române** printr-un spectacol folcloric organizat de primărie în colaborare cu Jandarmeria Tîrgu Mureş. În holul Centrului a fost organizat Târgul Colecţionarilor, în colaborare cu Asociaţia Filatelică Română. Printre evenimentele lunii s-au mai numărat: un spectacol caritabil de cântece religioase organizat în colaborare cu

Parohia Română Ortodoxă Crăciuneşti, vernisajul Expoziţiei Naţionale de Pictură organizat de Uniunea Artiştilor Plastici în colaborare cu primăria şi Bursa locurilor de muncă, în organizarea AJOFM Mureş.

În luna mai sala mare a găzduit un eveniment dedicat **Zilei Poliţiei Locale,** festivităţi de absolvire organizate de liceele şi Colegiile Naţionale din municipiu, festivalul studenţesc de dans- duete „paşi în doi”,o seară studenţească organizată de Asociaţia Studenţilor Maghiari la Club Tineret, petreceri studenţeşti (Europa Day Party, Latino Party).

În cadrul **Zilelor Târgumureşene** Centrul a fost gazda mai multor manifestări subsumate evenimentului: Seara de romanţe maghiare, un spectacol de muzică folk susţinut de Nici Alifantis şi Mircea Baniciu, Glocal IV şi Glocal V , Oraş Digital, în colaborare cu Universitatea Cultural-Ştiinţifică şi Astur Mureş, „Nunta de Aur”, o lansare d ecarte şi o conferinţă Lucian Blaga, în colaborare cu Societatea Scriitorilor Mureşeni şi Editura „Ardealul”, spectacolul de scenete şi coruri „Tinere talente”, în colaborare cu Societatea Culturală „Mioriţa”. Pe parcursul lunii Centrul a găzduit serbări de sfârşit de an şcolar organizate în colaborare cu instituţiile de învăţământ din oraş, precum şi Festivalul de dansuri populare maghiare organizat de Ansamblul artistic „Boroka”.’

În iulie, în sala mare s-a desfăşurat un concurs de şah, iar la începutul lunii august aici a avut loc spectacolul aniversar ce a marcat 35 de ani de carieră a interpretei Leontina Pop. Holul Centrului a găzduit Expoziţia Internaţională de Fotografie organizată în cadrul concursului televiziunilor, SIMFEST, precum şi concertul Galei Laureaţilor SIMFEST.

Societatea Naţională de Chimie a organizat în septembrie, la Tîrgu Mureş, Conferinţa Naţională de Chimie, locul de desfăşurare fiind sala mare a Centrului Cultural „Mihai Eminescu”, la fel ca şi Conferinţa şi Expoziţia Farmaceutică, manifestare organizată, tot în septembrie, de către Colegiul Farmaciştilor, în colaborare cu primăria.

Aniversarea a 40 de ani de la înfiinţarea Liceului Tehnologic Electromureş, Zilele Gimnaziului „Serafim Duicu”,Conferinţa Energetică organizată de primărie în colaborare cu Universitatea Cultural-Ştiinţifică, Concursul şi Festivalul Artiştilor Amatori, baluri ale Bobocilor, Ziua Internaţională a Vârstnicilor, petreceri studenţeşti – Saturday Night party, Disco Dance Party au fost câteva din evenimentele lunii octombrie găzduite de Centrul Cultural „Mihai Eminnescu”, evenimentul lunii, dar şi al anului, constituindu-l concertul susţinut, la 28 octombrie, la Tîrgu Mureş, de celebrul Julio Iglesias.

În noiembrie, Organizaţia Studenţilor la Medicină Dentară . cu sprijinul primăriei, a organizat, în sala mare, spectacolul Miss Unifest 2013, tot în această lună desfăşurându-se, în sala mare, Festivalul Naţional Studenţesc de Satiră şi Umor organizat în colaborare cu Casa de Cultură a Studenţilor şi Festivalul- concurs Naţional Umanitar, organizat în colaborare cu Federaţia Star Music.

Decembrie a debutat cu spectacolul aniversar **„La mulţi ani, România!”,** dedicat **Zilei Naţionale a României**, organizat în colaborare cu Asociaţia Culturală „Mioriţa”, pe parcursul lunii având loc o serie de spectacole caritabile (organizate de Children High Level Group, Club Rotaract), spectacole pentru copii – Divertis Show – organizate de Showlandia Tîrgu Jiu, precum şi manifestări prilejuite de Zilele Universităţii de Medicină şi Farmacie.

Unul dintre cele mai atractive evenimente, care s-a bucurat de un succes deosebit, a fost concursul „Ardelenii au talent”, desfăşurat în sala mare, în organizarea Asociaţiei Culturale „Mioriţa”, cu sprijinul primăriei.

Spectacole de Crăciun, organizate de Universitatea „Petru Maior”, Universitatea „Dimitrie Cantemir”, concerte de colinde interpretate de Ciprian Istrate şi preoţi ai Protopopiatului Judeţului Mureş, au fost dedicate sărbătorilor de sfârşit şi început de an.

Pe tot parcursul anului, în cadrul Centrului s-au desfăşurat, de asemenea, S cursuri de yoga, cursuri de medicină tradiţională Ajurveda, prezentări de produse naturiste, seri studenţeşti, cursuri de limba germană organizate de Universitatea Cultural-Ştiinţifică, manifestări culturale organizate în colaborare cu instituţii şi asociaţii de profil.

Terenul de la Spitalul Judeţean – câştigat în instanţă

Activitatea specifică instanţei de judecată a fost concretizată în reprezentarea intereselor primarului Municipiului, Primăriei Municipiului, Consiliului Local al Municipiului şi Municipiului Tîrgu Mureş.

Pe parcursul anului 2013 s-au înregistrat un număr de **75** de acţiuni în justiţie noi, la care s-au adăugat şi celelalte dosare de instanţă nefinalizate în anii trecuţi, ceea ce a determinat instrumentarea de către consilierii juridici a unui număr de **187** de dosare, din care. **55** au fost câştigate, **16** admise (pierdute), **6** suspendate, **8** perimate şi **102** se află pe rolul instanţelor de judecată în diverse stadii procesuale.

Dintre aceste dosare unele au o ***importanţă deosebită*** datorată obiectului lor:

- dosar având ca obiect acţiune în contencios administrativ privind anularea parţială a Anexei nr. 1, poziţia 105 la HG nr. 867/2002 precum şi anularea parţială a unor înscrisuri din Anexa nr. 1 la HG nr. 964/2002 (este vorba de suprafaţa de 20 ha teren care trebuia să fie atribuit pentru construirea Spitalului Clinic Universitar de Urgenţă, teren care s-a transmis din administrarea Ministerului Sănătăţii şi Familiei în proprietatea judeţului Mureş, fără consultarea prealabilă a autorităţii publice locale).

Prin Sentinta nr.35/2012 a Curţii de Apel Tg. Mureş, pronunţată în dosar nr. 209.1/43/2010, definitivă şi irevocabilă prin Decizia nr. 7312/19.11.2013 a Înaltei Curţi de Casaţie şi Justiţie a fost admisă actiunea, s-a dispus anularea partiala a Anexei 1 - pozitia 105 la HG nr. 867/2002 si anularea partiala a unor inscrieri din Anexa 1 la HG nr. 964/2002, pozitiile 283,283, 287 si 291, Primarul Municipiului Tg. Mureş având câştig de cauză.

- Promovarea unei acţiuni în revendicarea imobilului situat în municipiul Tg. Mureş, str. Tuşnad nr. 5
- Promovarea unei acţiuni în revendicare a terenului situat în Tg. Mureş, str. Primăriei nr. 2 (parcare Hotel Parc).

În ceea ce priveşte litigiile având ca obiect ***anularea unor hotărâri ale Consiliului Local al Municipiului Tg.Mureş*** menţionăm litigiile privind:

-anularea HCL Tg.Mureş nr. 395/30.11.2011 privind unele măsuri în aplicarea art.107 din Legea nr.1/2005 privind organizarea şi funcţionarea cooperaţiei şi a HCL Tg. Mureş nr. 9/26.01.2012 privind modificarea şi completarea Hotărârii Consiliului Local nr.395/2011, promovate de SC TEXTILA MUREŞ SOCOM, SC ELECTROMECANICA S.C.M. – Tg.Mureş şi SCCA IGIENA MUREŞ, respinse definitiv şi irevocabil;

- anularea HCL nr.138/20.12.2012 , privind stabilirea unor taxe speciale pentru persoanele fizice şi juridice care deţin folosinţa unor imobile aflate în proprietatea municipiului Tg.Mures - pct.8 anexa 1 - " taxe de folosinţã teren proprietatea mun.Tg.Mures cu titlu de zonã de protecţie sonde şi echipamente pentru persoane juridice private" – respinsă în primă instanţă de Tribunalul Mureş.

- majorarea despăgubirilor calculate prin HCL nr. 49/29.03.2012 privind exproprierea imobilului situat în Tg. Mureş, str. Baladei nr. 1, pe rolul instanţei de judecată.

În calitate de persoane cu atribuţii de soluţionare a cererilor formulate în temeiul Legii nr. 10/2001 privind regimul juridic al unor imobile preluate în mod abuziv de către stat, în perioada 6 martie 1945-22 decembrie 1989, am asigurat evidenţa, realizarea corespondenţei cu Autoritatea Naţională pentru Restituirea Proprietăţilor, precum şi formularea de propuneri privind soluţionarea cererilor transmise în temeiul Legii nr. 10/2001.

În prezent, la nivelul instituţiei noastre nu există notificări nesoluţionate, din totalul de **1720 notificări** depuse în temeiul Legii nr 10/2001.

De asemenea, s-a luat act de apariţia Legii nr. 165/2013 privind măsurile pentru finalizarea procesului de restituire, în natură sau prin echivalent a imobilelor preluate în mod abuziv în perioada regimului comunist în România, precum şi de modificările aduse acestui act normativ prin Legea nr. 368/2013 şi OUG nr. 115/2013.

În acest sens, s-au realizat adrese de completare a documentaţiei pentru dosarele restituite de către Autoritatea Naţională pentru Restituirea

Proprietăţilor, informându-se petenţii asupra termenului de depunere de 90 zile/120 zile, care constituie un termen de decădere.

În dosarele în care Autoritatea Naţională pentru Restituirea Proprietăţilor a impus acest lucru, s-au modificat dispoziţiile emise în acord cu noile cerinţe şi în raport de moştenitorii care au intervenit în dosarele administrative (**SERVICIUL JURIDIC, CONTENCIOS ADMINISTRATIV)**

154 de locuinţe repartizate din fondul locativ

Potrivit unui raport întocmit de Serviciul activităţi culturale, sportive, tineret şi locativ din cadrul DASCP, în anul 2013 au fost achiziţionate 136 de apartamente în Bulevardul Pandurilor nr.44-46, din care 114 au fost repartizate, restul de 22 fiind oferite MApN.

În cadrul comisiei de specialitate, anul trecut s-a aprobat repartizarea din fondul locativ existent a 11 locuinţe sociale, 4 locuinţe pentru pensionari, 9 locuinţe pentru tineri – ANL, 13 locuinţe de necesitate, 2 locuinţe de serviciu şi o locuinţă – chirie fond de stat.

În total, pe parcursul anului au fost repartizate 154 de locuinţe.

Prin recazarea a 16 familii, s-a reuşit desfiinţarea barăcilor din strada Băneasa nr. 8 C.

În materie locativă, au fost emise 19 dispoziţii de primar şi au fost elaborate 9 proiecte de hotărâri şi expuneri de motive.

În ce priveşte gestionarea bazei de date, au fost înregistrate 557 de cereri de locuinţe sociale, 91 de cereri pentru chirie – fond de stat, 34 de cereri ale chiriaşilor evacuabili din locuinţe retrocedate, 458 de cereri de locuinţe pentru tineri şi 30 de cereri pentru locuinţe de serviciu.

Printre activităţile specifice compartimentului (întocmirea referatelor pentru comisia de locuinţe, a proiectelor de hotărâri, preluarea dosarelor, calcularea punctajelor etc.), se numără elaborarea, în 2014, a metodologiei pentru repartizarea viitoarelor locuinţe situate pe strada Gheorghe Doja (Liceul de Chimie).

În 2013, comisia de specialitate pentru repartizarea **spaţiilor cu altă destinaţie decât cea de locuinţe** a luat în discuţie 48 de prelungire a contractelor de închiriere, 16 repartizări de spaţii şi 12 solicitări de spaţii (plus 9 în afara termenului legal). Au fost elaborate 11 proiecte de hotărâri şi expuneri de motive. De asemenea, a fost verificat modul de folosire şi întreţinere a spaţiilor cu altă destinaţie decât cea de locuinţă la un număr de56 de spaţii: ONG şi partide politice – 49, instituţii bugetare – 3, beneficiari ai legii nr. 341/2004 – 5 , din care 3 au devenit disponibile, societăţi comerciale – 3.

Juriştii din cadrul compartimentului au reprezentat instituţia în 16 litigii aflate pe rolul instanţelor. S-au reactualizat şi aprobat listele solicitanţilor de spaţii cu altă destinaţie decât locuinţă pentru anul 2013: asociaţii neguvernamentale – 9 solicitanţi, partide politice – 3 solicitanţi.

Tutele şi curatele

Pe parcursul anului au fost efectuate **152 anchete sociale** la solicitarea *instanţelor de judecată* în cauzele de divorţ cu minori, reîncredinţare minori şi în cauzele privind suspendarea sau amânarea executării pedepsei, 12 anchete fiind aflate pe rol.

La solicitarea notarilor publici s-au efectuat **49 anchete sociale** în cauzele de divorţ prin acordul soţilor cu minori, **81 referate şi proiecte de dispoziţii** pentru **numire de curatori speciali** pe seama **bolnavilor psihici** care urmează a fi puşi sub interdicţie.

În baza prevederilor Codului Civil, respectiv Acordului de colaborare încheiat cu Judecătoria Tg-Mureş, s-au întocmit un număr de **51 de inventare** (deplasare la domiciliu) **privind bunurile interzisului judecătoresc,** conf. Codului civil şi **24 adrese de înaintare a inventarelor la instanţa de judecată.** De asemenea, au fost redactate **53 referate şi proiecte de dispoziţii ,** în scopul numirii de **curatori speciali pe seama minorilor,** respectiv **41 de încuviinţări date părinţilor** pentru asistarea sau reprezentarea acestora în faţa notarilor publici, în vederea efectuării unor operaţiuni juridice;

Sub aspectul **asistării persoanelor vârstnice** la încheierea contractelor de întreţinere **de către delegaţii autorităţii tutelare**, precizăm că au fost asistaţi la notarul public în baza delegaţiei **14 persoane vârstnice**, întocmindu-se un număr de **14 anchete sociale**, din care **5 anchete** s-au întocmit la solicitarea persoanei vârstnice întreţinute, pentru reziliere contract, conform Legii 17/2000;

La solicitarea D.G.A.S.P.C. MUREŞ s-au efectuat un număr de **218 anchete sociale** în scopul luării unor **măsuri de ocrotire,** un număr de **11 monitorizării asupra minorilor, 16 anchete sociale** pentru **plasament minori**, precum şi **4 anchete sociale** în vederea reînnoirii atestatului pentru asistenţii maternali.

Au fost efectuate de **126 anchete sociale** necesare completării dosarelor în cadrul programului naţional "Bani de liceu", Bani pentru calculator", „Burse sociale pentru studenţi", „Acordarea de rechizite şcolare," Burse medicale", „Orientare şcolară", „Bursă socială", „Bursă de studiu";de asemenea, au fost întocmite **75** de **anchete sociale** pentru completarea dosarului de *obţinere a indemnizaţiei pentru creşterea copilului*, respectiv pentru *obţinerea stimulentului de inserţie.*

Au fost preluate şi verificate în *luna ianuarie 2013* un număr de **348 dări de seamă anuale**, privind modul de exercitare de către tutori a sarcinilor privind bunurile şi drepturile băneşti ale *interzişilor judecătoreşti*, **6 dări de seamă anuale** *pe seama minorilor*, **de asemenea** s-au preluat şi verificat **38 de dări de seamă generale ale tutorilor,** ca urmare a **decesului interzisului,** respectiv, **înlocuire tutore**, conform Codului civil, fiind înaintate instanţei judecătoreşti. **(SERVICIUL AUTORITATE TUTELARĂ)**

Ajutoare şi programe sociale

În cursul anului 2013, s-au acordat, în baza prevederilor legale în vigoare, următoarele servicii sociale : **ajutor social** (venitul minim garantat): **200 dosare/lună**; **cantină socială** : **1.380 porţii/lună; ajutor de urgenţă** pentru o familie şi în vederea asigurării unui sistem individual de preparare a apei calde şi termiei, pentru **460 familii**/persoane singure. Un număr de 862 de familii au beneficiat de **alocaţie pentru susţinerea familiei**; s-au înregistrat **1011** beneficiari de **indemnizaţie lunară pentru creşterea copilului** în vârstă de până la 2 ani sau, în cazul copilului cu handicap, până la 3 ani (respectiv până la 7 ani, potrivit legii).

De **servicii sociale la domiciliu şi ajutor material**, în colaborare cu organizaţii neguvernamentale, au beneficiat **12 fundaţii (circa 400 beneficiari/an).**

Transport urban gratuit pentru persoane cu handicap şi însoţitorii acestora, pentru elevi, studenţi, pensionari, revoluţionari, veterani de război, persecutaţi politic şi deportaţi a fost acordat unui număr de circa **40.000 beneficiari.**

O sută de persoane vârstnice dependente s-au bucurat de **servicii comunitare acordate la domiciliu,** potrivit legii.

Lunar, s-au înregistrat 120 de cazuri de acordare a unor **servicii de cazare** a persoanelor adulte şi a familiilor fără adăpost, asistenţă medicală, servicii de consiliere, sprijin pentru refacerea actelor de identitate, găsirea unui loc de muncă şi reintegrare în mediul familial natural şi în comunitate.

Pentru prevenirea abandonului familial si şcolar, la **Centrul de zi Rozmarin**, se asigură pentru 90 de copii preşcolari şi şcolari din familii cu risc de marginalizare socială (cu vârsta cuprinsă între 3 şi 9 ani), transport, hrană, program educaţional şi consiliere atât pentru copii, cât şi pentru părinţi.

În cursul anului 2013 s-a finalizat extinderea şi renovarea corpului de clădire A al Centrului de zi Rozmarin din str. Luduşului nr.29. Astfel, toţi copiii

înscrişi la Centru au început anul şcolar 2013-2014 în acelaşi imobil şi nu dispersaţi în săli libere la diferite şcoli, ca în anii precedenţi.

A continuat programul **„Să ne îngrijim bunicii”,** prin acordarea unui meniu cald de două ori pe săptămână, unui număr de 50 de persoane, lunar.

În ce priveşte **ajutorul pentru încălzirea locuinţei** cu energie termică furnizată în sistem centralizat, cu gaze naturale, energie electrica sau cu lemne, acesta a fost acordat unui număr de 4.500 de beneficiari.

În luna aprilie s-a înregistrat un număr de 6.100 de beneficiari de **tichete sociale** acordate în baza HCL nr.114/31.03.2011, în valoare de 70 lei/lună pentru cei cu venit net până la 615lei/lună/persoană şi nu deţin bunuri ce conduc la excluderea acordării ajutorului pentru încălzirea locuinţei cu gaze naturale, precum şi pentru persoanele cu handicap grav cu însoţitor (fără asistent personal), indiferent de veniturile realizate.

În anul 2013,la **Dispeceratul Integrat de Urgenţă** au fost 556.084 de apeluri, din care pentru poliţie 18.273, ambulanţă 84.875, ISU SMURD 2.630, jandarmerie 387, restul apelurilor fiind nejustificate.

Prin HCL nr.99/12.10.2012 s-a aprobat acordarea unor mese de trei ori pe săptămână pentru familiile/persoane singure ale căror venit nu depăşeşte cel pentru acordarea ajutorului de încălzire cu energie termică furnizată în sistem centralizat. De acest program social, până în luna mai 2013,au beneficiat, în medie, 640 persoane/lună.

Pe parcursul anului, la Serviciul Public de Asistenţă Socială s-au înregistrat peste15.000 adrese. De asemenea, au fost efectuate peste11.000 anchete sociale şi s-au adresat direct S.P.A.S. peste 74.000 persoane. **(SERVICIUL PUBLIC DE ASISTENŢĂ SOCIALĂ)**

Fond funciar şi Registru agricol

Comisia municipală de fond funciar a analizat şi soluţionat doar 20 de cereri depuse de persoane fizice în baza Legii nr.247/2005, iar **propunerile Comisiei cu modul de soluţionare nu au mai fost înaintate la Comisia judeţeană pentru stabilirea dreptului de proprietate privată asupra terenurilor din cadrul Instituţiei Prefectului Judeţul Mureş, ca urmare a apariţiei Legii nr.165/2013**.Aceasta prevede, la art. 7, că *până la întocmirea situaţiei centralizatoare la nivel local, se suspendă emiterea hotărârilor de validare/invalidare de către Comisiile judeţene de fond funciar, eliberarea titlurilor de proprietate, punerea în posesie de către comisiile locale de fond funciar, precum şi orice alte proceduri administrative în domeniul restituirii fondului funciar*.

Faţă de această prevedere legală, **Comisia municipală de fond funciar a fost obligată a relua toate cererile atât cele soluţionate cât şi cele nesoluţionate, în vederea reanalizării actelor anexate acestora şi în cazurile în care s-a impus sau se impune să solicite petenţilor a depune alte documente în completare.** Tot conform prevederilor Legii nr.165/2013, persoanele fizice pot opta pentru returnarea dosarelor de despăgubiri de la Autoritatea Naţională pentru Restituirea Proprietăţilor Bucureşti, în vederea retrocedării în natură a suprafeţei de teren cu care au fost validate pentru acordare de despăgubiri, astfel că la nivelul comisiei noastre au fost returnate 2 dosare care implică retrocedare în natură a terenului în suprafaţă de 9359 mp.

Şi **la această dată se lucrează la inventarierea tuturor terenurilor aflate pe raza administrativă a municipiului Tg-Mureş, cu menţiunea că termenul de inventariere a fost prelungit prin Legea nr.368/18.12.2013, respectiv OUG nr.115/24.12.2013**.

În cursul anului 2013 s-au aflat pe rolul instanţelor de judecată **23 de dosare având ca obiect fond funciar** (din care 5 nou înregistrate), **4 dosare finalizate în decursul anului, cu sentinţe definitive si irevocabile, 4 dosare finalizate în primă instanţă şi 3 dosare suspendate.**

Au **fost actualizate 4034 poziţii în 134 de volume din registrul agricol referitoare la gospodăriile persoanelor fizice cu domiciliul în municipiul Tg-Mureş, în 8 volume referitoare la persoane fizice străinaşi, un volum persoane juridice locale şi un volum persoane juridice străinaşi**.

Au fost **eliberate 101 Certificate de producător agricol şi 5515 adeverinţe după Registrul Agricol** necesare diferitelor persoane fizice, impuse prin dispoziţii legale în vigoare.

Spaţiu de joacă pentru copii, la « Weekend »

La 10 august 2013, a avut loc deschiderea oficială pentru public a spaţiului de joacă pentru copii, dotat cu piscină de înot cu figurine cu ţâşnitori de apă, situat în imediata apropiere a vestiarului central şi a celorlalte bazine de înot pentru copii.

S-au finalizat şi recepţionat lucrările de la complexul structurat cu tobogane cu jet de apă, pompe pentru recircularea apei şi bazin de înot pentru copii, investiţie în valoare de 2.738.999,67 lei. Complexul este compus din 3 tobogane, diferite, viu colorate pentru diversificarea distracţiei publicului vizitator.

Totalul sumelor încasate la Administraţia Complexului de Agrement şi Sport „Mureşul”,Bazinul Acoperit Piscină „ing. Mircea Birău”,Bazinul Olimpic şi Academia de Sport se cifrează la 1.880.900 lei.

În anul 2013 s-au înregistrat aproximativ de 300.000 vizitatori. **(ADMINISTRAŢIA COMPLEXULUI DE AGREMENT ŞI SPORT „MUREŞUL”)**

Continuă lucrările de reamenajare în Cetate

Serviciul de specialitate s-a implicat în organizarea şi asigurarea desfăşurării evenimentelor culturale majore ale oraşului, a altor evenimente ce s-au desfăşurat în 2013 în Parcul Municipal, Centrul Cultural Mihai Eminescu, Piaţa Trandafirilor, Teatrul de Vară, Cinematograful Arta şi Platoul Corneşti: spectacole de teatru în aer liber şi spaţii neconvenţionale, concerte, recitaluri cu caracter cultural artistic în spaţii interioare şi exterioare; colocvii, conferinţe, expoziţii de pictură şi artă plastică, seminarii cu teme cultural-artistice; festival de film; gale de film; activităţi şi evenimente cu caracter intercultural şi interetnic; festivaluri folclorice şi etnografice; târguri meşteşugăreşti, evenimente complexe pentru copii; lansări de cărţi, reviste; întâlniri cu oameni de cultură; manifestări organizate de asociaţii, organizaţii şi firme private cu caracter naţional şi internaţional.

Au continuat lucrările pentru reamenajarea şi conservarea Cetăţii Medievale, amenajarea şi asigurarea logisticii pentru evenimentele majore din Parcul municipal, Platoul Corneşti, Centru şi alte amplasamente: Zilele Târgumureşene, Serbările copilăriei, Festivalul vinului şi a artei meşteşugăreşti, Orăşelul copiilor, Târgul de Crăciun.

Preocupare deosebită pentru locaţiile de agrement: lucrări la pista de alergare, trenuleţ şi alei de promenadă, Orăşelul şi patinoarul copiilor (cu 2400 mp patinoare, alei de gheaţă, căsuţe – zone de odihnă şi alimentaţie publică) lucrări de întreţinere la parcul copiilor - obiective noi de joacă, noi suprafeţe cu dale de cauciuc, podină de lemn şi dale înierbate, mese de tenis, mobilier pentru parcuri – (aprilie – mai), patinoar, terenuri de tenis şi badminton.

Peste 8.300 de copii şi 7.500 de adulţi au călătorit cu trenuleţul Thomas, la Platoul Corneşti, iar pe timpul iernii, la patinoarul din Parcul Municipal, 15.000 de copii şi peste 9.000 de adulţi au practicat sportul preferat **(SERVICIUL PUBLIC DE UTILITĂŢI MUNICIPALE)**

În pieţe – condiţii optime pentru desfacerea şi valorificarea produselor

Activităţile desfăşurate în pieţele din municipiu au fost menite să dezvolte un cadru unitar şi organizat a activităţii comerciale, în scopul asigurării comerţului în aceste areale, si a creării condiţiilor corespunzătoare producătorilor şi agenţilor economici pentru desfacerea, respectiv valorificarea produselor.

În **Piaţa Cuza Vodă** s-au făcut reparaţii la linia de alimentare cu energie electrică a spaţiilor din zona aleii principale de acces pietonal din strada Cuza Voda; a fost extins sistemul video şi antiefracţie şi a fost îmbunătăţit sistemul de securitate.

Piaţa Dacia a fost transformată într-un complex modern, în urma unei ample activităţi de modernizare şi reabilitare, ce a constat în: lucrări de canalizare, pavare a platformei, acoperiş metalic nou peste platoul cu mese pentru vânzare, iluminat, reabilitarea clădirii administrative ceea ce a presupus lucrări de reparaţii la faţade, amenajare birou şi grup social, reamenajarea platoului pieţei cu spaţii bine delimitate ca urmare a achiziţionării de mese din fibra de sticlă, cu uşă metalică, ce asigură şi depozitarea mărfurilor pe timpul nopţii, date în folosinţă comercianţilor din pieţe, sistem de monitorizare video performant menit sa asigure protecţia consumatorilor si a vânzătorilor.

În **Piaţa 1848** s-a procedat la: execuţia unui platou betonat armat pentru depozitarea si spălarea recipientelor pentru gunoi si execuţia unei instalaţii de alimentare cu apă pentru spălarea recipientelor.

A fost introdus modulul video pe site-ul societăţii, câte o camera in 5 pieţe (**Cuza Vodă, Diamant, Dacia, 1848, 22 Decembrie 1989**) cu imagini live.

De reţinut, este faptul că toate aceste lucrări sunt suportate din bugetul propriu, cu această destinaţie, fiind limitate, aşadar, de resursele avute la dispoziţie, dar în deplină concordanţă cu voinţa cetăţeanului.

Prin strategia de dezvoltare şi modernizare a pieţelor din municipiul Tîrgu Mureş s-a urmărit în principal, promovarea rolului local şi regional al pieţelor – centre publice de desfacere, precum şi stimularea şi susţinerea agenţilor economici, utilizatori ai pieţelor, în scopul creşterii competitivităţii acestora. **(S.C. ADMINISTRATOR IMOBILE ŞI PIEŢE S.R.L.**

ZOO TÎRGU MUREŞ

O serie de lucrări efectuate pe parcursul anului au avut menirea de a îmbunătăţi substanţial condiţiile de viaţă ale animalelor de la Zoo. Acestea constau în: amenajarea interioară a pavilionului pentru elefant (un bazin în padocul extern), lărgirea padocului pentru ratoni, amenajarea padocurilor pentru Capibara şi lilieci, mărirea padocului pentru cobai şi iepuri, modificarea padocurilor pentru magoţi şi mandril ş.a.

Afectivul de animale a fost diversificat prin achiziţionarea de crocodili, coaţi, mistreţi, capibara, liliac fructifer – noi atracţii pentru iubitorii de animale.

Pe parcursul anului au fost organizate activităţi educaţionale pentru copii, jocuri interactive, precum şi sărbătorirea Zilei Internaţionale a Animalelor.